

**CONSORCI DEL MUSEU  
MEMORIAL DE L'EXILI**

INFORME D'AUDITORIA  
DE COMPTES ANUALS AL  
31 DE DESEMBRE DE 2016

## **INFORME D'AUDITORIA DE COMPTES ANUALS DEL CONSORCI DEL MUSEU MEMORIAL DE L'EXILI**

Hem auditat els comptes anuals del CONSORCI DEL MUSEU MEMORIAL DE L'EXILI, que comprenen el balanç a 31 de desembre de 2016, el compte del resultat econòmic patrimonial, l'estat de canvis en el patrimoni net, l'estat de fluxes d'efectiu, la memòria i l'estat de liquidació del pressupost, corresponents a l'exercici anual acabat en aquesta data.

Aquesta auditoria ha estat realitzada dins el marc que preveu l'article 71 de la Llei de Finances Públiques de Catalunya, que atribueix a la Intervenció General de la Generalitat de Catalunya les funcions de control financer mitjançant la forma d'auditoria de les entitats i empreses públiques dependents de la Generalitat i d'acord amb el que s'estableix en les Instruccions de la Intervenció General en relació amb el règim de comptabilitat i control dels consorcis adscrits a la Generalitat de Catalunya, de 16 de març de 2015.

### *Responsabilitat dels Administradors de l'entitat en relació amb els comptes anuals*

Els Administradors són els responsables de la formulació dels comptes anuals adjunts, de forma que expressin la imatge fidel del patrimoni, de la situació financera i dels resultats del CONSORCI DEL MUSEU MEMORIAL DE L'EXILI, de conformitat amb el marc normatiu d'informació financera aplicable a l'entitat a Espanya, que s'identifica en la nota 3.1 de la memòria adjunta, i del control intern que consideri necessari per permetre la preparació dels esmentats comptes anuals estiguin lliures d'incorrecció material, deguda a frau o error.

### *Responsabilitat de l'auditor*

La nostra responsabilitat és emetre una opinió sobre si els comptes anuals adjunts expressen la imatge fidel, basada en el treball realitzat d'acord amb les Normes d'Auditoria del Sector Públic i sota la direcció i supervisió de la Intervenció General. En tot allò no regulat explícitament per les normes d'auditoria anteriors, són aplicables els principis i normes d'auditoria generalment acceptats i, especialment, les normes tècniques de l'ICAC. Aquesta normativa exigeix que planifiquem i executem l'auditoria per tal d'obtenir una seguretat raonable, tot i que no absoluta, que els comptes anuals estan lliures d'incorreccions materials.

Una auditoria requereix l'aplicació de procediments per obtenir evidència adequada i suficient sobre els imports i la informació recollida en els comptes anuals. Els procediments seleccionats depenen del judici de l'auditor, inclosa la valoració del risc d'incorrecció material en els comptes anuals, deguda a

frau o error. Al efectuar les esmentades valoracions l'auditor té en compte el control intern rellevant per a la formulació per part de l'entitat dels comptes anuals, a fi de dissenyar els procediments d'auditoria que siguin adequats en funció de les circumstàncies, i no amb la finalitat d'expressar una opinió sobre l'eficàcia del control intern de l'Entitat. Una auditoria també inclou l'avaluació de l'adequació de les polítiques comptables aplicades i de la raonabilitat de les estimacions comptables realitzades per la direcció, així com l'avaluació de la presentació global dels comptes anuals presos en el seu conjunt.

Considerem que l'evidència d'auditoria que hem obtingut proporciona una base suficient i adequada per emetre la nostra opinió d'auditoria amb excepcions.

#### *Fonament de l'opinió amb excepcions*

Segons la nota 15.1 de la memòria, l'Entitat ha registrat com a ingressos per subvenció l'import de 10.000€, que concedeix una Administració Pública per finançar les despeses relatives a una exposició, en canvi l'Administració Pública concedent no ha reconegut l'obligació de pagament i tampoc l'Entitat ha realitzat cap tipus de despesa que justifiqui el seu atorgament, en conseqüència, d'acord amb principis i normes de comptabilitat generalment acceptats, la norma de registre de les subvencions recull que s'ha de registrar com un passiu i no com un ingrés. En conseqüència l'epígraf 2 de Transferències i subvencions rebudes de l'apartat A) Total ingressos de la gestió ordinària del Compte de Pèrdues i Guanys està sobrevalorat i l'epígraf Creditors i altres comptes a pagar a curt termini del passiu corrent es troba infravalorat en l'esmentat import.

L'Entitat, en la nota 24.5 de la memòria, recull que compte amb dos projectes de finançament afectat, no obstant, no informa d'acord amb la regla 29 de la Instrucció del model normal de comptabilitat local, de les desviacions de finançament d'aquests.

Donat que ens varen nomenar auditors de l'Entitat amb posterioritat a 31 de desembre de 2015 no vàrem poder presenciar el recompte físic de les existències a l'inici i al tancament de l'exercici 2015, ni es varen poder aplicar procediments alternatius d'auditoria de les quantitats d'existències a aquella data. Com resultat d'aquests fets i atès que la variació d'existències es determina entre la diferència de les existències inicials a 1 de gener de 2016 i finals a 31 de desembre de 2016, no hem pogut determinar els ajustos que podrien haver estat necessaris en relació a la variació de les existències de l'exercici 2016.

## Opinió amb excepcions

En la nostra opinió, excepte pels efectes i possibles efectes dels fets descrits en els paràgrafs de "fonament de l'opinió amb excepcions", els comptes anuals adjunts expressen la imatge fidel del patrimoni i de la situació financera del CONSORCI DEL MUSEU MEMORIAL DE L'EXILI, a 31 de desembre de 2016, dels seus resultats i fluxes d'efectiu corresponents a l'exercici finalitzat en aquesta data, de conformitat amb el marc normatiu d'informació financera que resulta d'aplicació i, en particular, amb els principis i criteris comptables continguts en el mateix.

Figueres a 23 de Juny de 2017

JUNCARIA AUDITORS, SL



Damià Pujol  
Auditor de comptes





# COMPTES ANUALS

Exercici de 1 de gener de 2016 al 31 de desembre de 2016

## CONSORCI DEL MUSEU MEMORIAL DE L'EXILI

# ÍNDEX

BALANÇ DE SITUACIÓ .....	4
COMPTE DEL RESULTAT ECONÒMIC PATRIMONIAL.....	6
ESTAT DE CANVIS EN EL PATRIMONI NET .....	7
ESTAT DE FLUXES D'EFECTIU .....	10
ESTAT DE LIQUIDACIÓ DEL PRESSUPOST .....	11
MEMÒRIA.....	14
1. ORGANITZACIÓ I ACTIVITAT.....	14
1.1 Activitat principal .....	14
1.2 Principals fonts de finançament de l'entitat.....	14
1.3 Consideració fiscal de l'entitat.....	14
1.4 Estructura organitzativa .....	15
1.5 Nombre mig empleats .....	16
1.6 Organismes i entitats dependents o participades.....	16
2. GESTIÓ INDIRECTE DE SERVEIS PÚBLICS, CONVENIS I ALTRES FORMES DE COL·LABORACIÓ .....	16
3. BASES DE PRESENTACIÓ DELS COMPTES .....	16
3.1 Imatge fidel .....	16
3.2 Raons o incidència en els comptes anuals dels canvis en criteris de comptabilització i correcció d'errors .....	17
3.3 Informació sobre canvis en estimacions comptables quan siguin significatius ...	17
4. NORMES DE RECONeixEMENT I VALORACIÓ .....	17
a) IMMOBILITZAT MATERIAL: .....	17
b) PATRIMONI PÚBLIC DEL SÒL: .....	19
c) INVERSIONS IMMOBILIÀRIES: .....	19
d) IMMOBILITZAT INTANGIBLE:.....	19
e) ARRENDAMENTS:.....	20
f) PERMUTES: .....	20
g) ACTIUS I PASSIUS FINANCERS: .....	21
h) COBERTURES COMPTABLES: .....	23
i) EXISTÈNCIES: .....	23
j) ACTIUS CONSTRUÏTS O ADQUIRIS PER ALTRES ENTITATS: .....	23
k) TRANSACCIONS AMB MONEDA ESTRANGERA: .....	23
l) INGRESSOS I DESPESES:.....	23
m) PROVISIONS I CONTINGÈNCIES: .....	24
n) TRANSFERÈNCIES I SUBVENCIIONS: .....	24
o) ACTIVITATS CONJUNTES: .....	25
p) ACTIUS EN ESTAT DE VENDA: .....	25
5. IMMOBILITZAT MATERIAL.....	25
6. PATRIMONI PÚBLIC DEL SÒL.....	28
7. INVERSIONS IMMOBILIÀRIES.....	28



8.	IMMOBILITZAT INTANGIBLE.....	28
9.	ARRENDAMENTS FINANCERS I ALTRES OPERACIONS DE NATURALES SIMILAR.....	30
10.	ACTIUS FINANCERS.....	30
10.1	Caixes i comptes bancaris contractats pel MUME .....	31
11.	PASSIUS FINANCERS.....	31
11.1	Morositat.....	31
11.2	Informació relacionada amb el compte de resultat econòmic –patrimonial ...	32
12.	COBERTURES COMPTABLES.....	32
13.	ACTIUS CONSTRUÏTS O ADQUIRITS PER ALTRES ENTITATS I ALTRES EXISTÈNCIES	32
14.	MONEDA ESTRANGERA .....	32
15.	TRANSFERÈNCIES, SUBVENCIONS I ALTRES INGRESSOS I DESPESES.....	32
15.1	Ingressos .....	32
15.2	Despeses.....	34
16.	PROVISIONS I CONTINGÈNCIES.....	35
17.	INFORMACIÓ SOBRE EL MEDI AMBIENT .....	35
18.	ACTIUS EN ESTAT DE VENDA.....	35
19.	PRESENTACIÓ PER ACTIVITATS DEL COMPTE DE RESULTATS ECONÒMIC PATRIMONIAL.....	36
20.	OPERACIONS PER ADMINISTRACIÓ DE RECURSOS PER COMPTE D'ALTRES ENTITATS PÚBLIQUES .....	36
21.	OPERACIONS NO PRESSUPOSTARIES DE TRESORERIA .....	36
21.1	Estat de deutors no pressupostaris .....	37
21.2	Estat de creditors no pressupostaris.....	38
21.3	Estat de partides pendents d'aplicació .....	39
22.	CONTRACTACIÓ ADMINISTRATIVA. PROCEDIMENTS D'ADJUDICACIÓ .....	40
23.	VALORS REBUTS EN DIPÒSIT .....	40
24.	INFORMACIÓ PRESSUPOSTÀRIA.....	40
24.1	Exercici corrent .....	40
24.2	Exercicis tancats .....	43
24.3	Exercicis posteriors.....	45
24.4	Execució de projectes de despesa.....	45
24.5	Despesa amb finançament afectat.....	45
24.6	Conciliació resultat pressupostari amb resultat comptable .....	46
24.7	Romanent de tresoreria .....	47
25.	INDICADORS FINANCERS,PATRIMONIALS I PRESSUPOSTARIS.....	48
26.	INFORMACIÓ SOBRE EL COST DE LES ACTIVITATS .....	51
27.	INDICADORS DE GESTIÓ .....	52
28.	FETS POSTERiors AL TANCAMENT.....	52
29.	ALTRA INFORMACIÓ .....	52

**BALANÇ DE SITUACIÓ**

ACTIU	NOTES A LA		31/12/2016		31/12/2015	
	MEMÒRIA	Import	Import	Import	Import	Import
<b>A) Actiu no Corrent</b>		<b>2.692.415,41</b>	<b>2.785.138,03</b>			
<b>II. Immobilitzat material</b>	<b>5</b>	<b>2.692.415,41</b>	<b>2.785.138,03</b>			
2. Construccions		2.209.232,81	2.261.833,59			
5. Altre immobilitzat material		483.182,60	523.304,44			
<b>B) Actiu Corrent</b>		<b>78.878,41</b>	<b>67.985,76</b>			
<b>II. Existències</b>	<b>4</b>	<b>14.770,48</b>	<b>13.011,93</b>			
1. Existències		14.770,48	13.011,93			
<b>III. Deutors i altres comptes a cobrar</b>	<b>10</b>	<b>57.957,73</b>	<b>47.827,11</b>			
1. Deutors per operacions de gestió		54.891,72	47.781,40			
2. Altres comptes a cobrar		3.066,01	45,71			
<b>VI. Ajustaments per periodificació</b>		<b>0,00</b>	<b>0,00</b>			
<b>VII. Efectiu i altres líquids equivalents</b>	<b>10</b>	<b>6.150,20</b>	<b>7.146,72</b>			
2. Tresoreria		6.150,20	7.146,72			
<b>TOTAL GENERAL (A+B+C+D)</b>		<b>2.771.293,82</b>	<b>2.853.123,79</b>			





# BALANÇ DE SITUACIÓ

PASSIU	NOTES A LA		31/12/2016	31/12/2015
	MEMÒRIA			
<b>A) Patrimoni net</b>			<b>2.702.713,70</b>	<b>2.798.785,99</b>
<b>II. Patrimoni generat</b>	<b>ECPN</b>		<b>53.426,82</b>	<b>58.357,07</b>
1. Resultats d'exercicis anteriors			43.015,35	70.921,60
2. Resultat de l'exercici			10.411,47	-12.564,53
<b>IV. Subvencions rebudes pendents d'imputació a resultats</b>	<b>ECPN</b>		<b>2.649.286,88</b>	<b>2.740.428,92</b>
1. Subvencions rebudes pendents d'imputació a resultats			2.649.286,88	2.740.428,92
<b>C) Passiu corrent</b>			<b>68.580,12</b>	<b>54.337,80</b>
<b>II. Altres deutes a curt termini</b>			<b>0,00</b>	<b>0,00</b>
4. Altres deutes			0,00	0,00
<b>IV. Creditors i altres comptes a pagar a curt termini</b>	<b>11</b>		<b>68.580,12</b>	<b>54.337,80</b>
1. Creditors per operacions de gestió			47.996,77	42.995,86
2. Altres comptes a pagar			9.539,21	389,02
3. Administracions Públiques			11.044,14	10.952,92
<b>TOTAL GENERAL (A+B+C+D+E+F)</b>			<b>2.771.293,82</b>	<b>2.853.123,79</b>



# COMpte DEL RESULTAT ECONòMIC PATRIMONIAL

COMpte DE PèRDUES I GUANYS **NOTES A LA MEMòRIA** 31/12/2016 **Import** 31/12/2015 **Import**

<b>1.</b>	<b>Ingressos tributaris y urbanístics</b>		<b>0,00</b>	<b>0,00</b>
<b>2.</b>	<b>Transferències i subvencions rebudes</b>	<b>15.1</b>	<b>278.343,00</b>	<b>278.717,00</b>
a)	De l'exercici		278.343,00	278.717,00
a2)	Transferències		278.343,00	278.717,00
<b>3.</b>	<b>Vendes i prestacions de serveis</b>	<b>15.1</b>	<b>75.401,12</b>	<b>68.262,86</b>
a)	Vendes		14.274,12	14.644,56
b)	Prestacions de serveis		61.127,00	53.618,30
<b>A)</b>	<b>TOTAL INGRESSOS DE GESTIÓ ORDINÀRIA</b>		<b>353.744,12</b>	<b>346.979,86</b>
<b>8.</b>	<b>Despeses de personal</b>	<b>15.2</b>	<b>-193.154,52</b>	<b>-201.504,82</b>
a)	Sous, salaris i assimilats		-147.577,57	-155.069,51
b)	Càrregues socials		-45.576,95	-46.435,31
<b>9.</b>	<b>Transferències i subvencions concedides</b>	<b>15.2</b>	<b>0,00</b>	<b>-4.500,00</b>
a)	Transferències i subvencions corrents		0,00	-4.500,00
<b>10.</b>	<b>Aprovisionaments</b>	<b>15.2</b>	<b>-56.456,48</b>	<b>-48.918,69</b>
a)	Consum de mercaderies i altres aprovisionaments		-56.456,48	-48.918,69
<b>11.</b>	<b>Altres despeses de gestió ordinària</b>	<b>15.2</b>	<b>-84.516,58</b>	<b>-91.579,58</b>
a)	Subministraments i serveis exteriors		-84.547,64	-91.579,58
c)	Altres		31,06	0,00
<b>12.</b>	<b>Amortització de l'immobilitzat</b>	<b>5-8</b>	<b>-96.158,36</b>	<b>-103.694,14</b>
<b>B)</b>	<b>TOTAL DESPESES DE GESTIÓ ORDINÀRIA</b>		<b>-430.285,94</b>	<b>-450.197,23</b>
<b>I.</b>	<b>Resultat (estalvi o * desestalvi) de la gestió ordinària (A+B)</b>		<b>-76.541,82</b>	<b>-103.217,37</b>
<b>13.</b>	<b>Deteriorament de valor i resultats per alienació de l'immobilitzat no financer i actius en estat de</b>		<b>-678,75</b>	<b>0,00</b>
b)	Baixes		-678,75	0,00
<b>14.</b>	<b>Altres partides no ordinàries</b>		<b>-3.000,00</b>	<b>0,00</b>
<b>II.</b>	<b>Resultat de les operacions no financeres</b>		<b>-80.220,57</b>	<b>-103.217,37</b>
<b>16.</b>	<b>Despeses financeres</b>		<b>-510,00</b>	<b>-489,20</b>
b)	altres		-510,00	-489,20
<b>21.</b>	<b>Subvencions per el finançament d'operacions financeres</b>		<b>91.142,04</b>	<b>91.142,04</b>
<b>III.</b>	<b>Resultat de les operacions financeres</b>		<b>90.632,04</b>	<b>90.652,84</b>
<b>IV.</b>	<b>Resultat (estalvi o * desestalvi) net de l'exercici (II+III)</b>		<b>10.411,47</b>	<b>-12.564,53</b>

# ESTAT DE CANVIS EN EL PATRIMONI NET

## 1. ESTAT TOTAL DE CANVIS EN EL PATRIMONI NET

NOTES A LA MEMÒRIA	I. Patrimoni	II. Patrimoni generat	III. Ajustos per canvis de valor	IV. Subvencions rebudes	TOTAL
<b>A. PATRIMONI NET AL FINAL DE L'EXERCICI 2015</b>	2.798.785,99	0,00		0,00	0,00
<b>B. AJUSTOS PER CANVIS DE CRITERIS COMPTABLES I CORRECCIÓ D'ERRORS</b>		43.015,35		2.740.428,92	2.783.444,27
<b>C. PATRIMONI NET INICIAL AJUSTAT DE L'EXERCICI 2016 (A+B)</b>		43.015,35		2.740.428,92	2.783.444,27
<b>D. VARIACIONS DEL PATRIMONI NET DE L'EXERCICI 2016</b>		10.411,47		-91.142,04	-80.730,57
1. Ingressos i despeses reconegudes a l'exercici		10.411,47		-91.142,04	-80.730,57
2. Operacions patrimonials amb l'entitat o entitats propietàries					
3. Altres variacions del patrimoni net					
<b>E. PATRIMONI NET AL FINAL DE L'EXERCICI 2016</b>	<b>0,00</b>	<b>53.426,82</b>		<b>2.649.286,88</b>	<b>2.702.713,70</b>



# ESTAT DE CANVIS EN EL PATRIMONI NET

## 2. ESTAT D'INGRESSOS I DESPESES RECONEGUDES

Nº COMPTE	NOTES A LA MEMÒRIA	2016	2015
129	I. Resultat econòmic patrimonial	10.411,47	-12.564,53
	II. Ingressos i despeses reconegudes directament en el patrimoni net:		
	1. Immobilitzat no financer		
920	1.1 Ingressos		
(820), (821), (822)	1.2 Despeses		
	2. Actius i passius financers		
900, 991	2.1 Ingressos		
(800), (891)	2.2 Despeses		
	3. Cobertures comptables		
910	3.1 Ingressos		
(810)	3.2 Despeses		
94	4. Subvencions rebudes		
	TOTAL (1+2+3+4)	0,00	0,00
	III. Transferències en el compte de resultat econòmic patrimonial o al valor inicial de la partida coberta:		
(823)	1. Immobilitzat no financer		
(802), 902, 993	2. Actius i passius financers		
(8110), 9110	3. Cobertures comptables		
(8111), 9111	3.1 Imports transferits en el compte del resultat econòmic patrimonial		
(84)	3.2 Imports transferits al valor inicial de la partida coberta		
	4. Subvencions rebudes		
	TOTAL (1+2+3+4)	-91.142,04	-91.142,04
	IV. TOTAL ingressos i despeses reconegudes (I+II+III)	-80.730,57	-103.706,57



# ESTAT DE CANVIS EN EL PATRIMONI NET

## 3. ESTAT D'OPERACIONS AMB L'ENTITAT O ENTITATS PROPIETÀRIES

### a) OPERACIONS PATRIMONIALS AMB L'ENTITAT O ENTITATS PROPIETÀRIES

	NOTES A LA MEMÒRIA	2016	2015
1. Aportació patrimonial dineraria		0,00	0,00
2. Aportació de béns i drets		0,00	0,00
3. Assumpció i condonació de passius financers		0,00	0,00
4. Altres aportacions de l'entitat o entitats propietàries		0,00	0,00
5. (-) Devolució de béns i drets		0,00	0,00
6. (-) Altres devolucions de l'entitat o entitats propietàries		0,00	0,00
<b>TOTAL</b>		<b>0,00</b>	<b>0,00</b>

### b) ALTRES OPERACIONS AMB L'ENTITAT O ENTITATS PROPIETÀRIES

	NOTES A LA MEMÒRIA	2016	2015
<b>I. Ingressos i despeses reconegudes directament en el compte del resultat econòmic patrimonial (1+2+3)</b>		<b>245.843,00</b>	<b>241.216,00</b>
<b>1. Transferències i subvencions</b>	<b>30</b>	<b>245.843,00</b>	<b>241.216,00</b>
1.1 Ingressos		245.843,00	241.216,00
1.2 Despeses		0,00	0,00
<b>2. Prestació de serveis i venda de béns</b>		<b>0,00</b>	<b>0,00</b>
2.1 Ingressos		0,00	0,00
2.2 Despeses		0,00	0,00
<b>3. Altres</b>		<b>0,00</b>	<b>0,00</b>
3.1 Ingressos		0,00	0,00
3.2 Despeses		0,00	0,00
<b>II. Ingressos i despeses reconegudes directament en el patrimoni net (1+2)</b>		<b>0,00</b>	<b>0,00</b>
<b>1. Subvencions rebudes</b>		<b>0,00</b>	<b>0,00</b>
<b>2. Altres</b>		<b>0,00</b>	<b>0,00</b>
<b>TOTAL (I+II)</b>		<b>245.843,00</b>	<b>241.216,00</b>

## ESTAT DE FLUXES D'EFECTIU

	NOTES A LA MEMÒRIA	2016	2015
<b>I. FLUXES D'EFECTIU DE LES ACTIVITATS DE GESTIÓ</b>		<b>2.648,49</b>	<b>-1.566,00</b>
<b>A) Cobros:</b>		307.352,40	302.198,46
1. Ingressos tributaris i urbanístics			
2. Transferències i subvencions rebudes		233.781,88	234.803,65
3. Vendes i prestacions de serveis		73.570,52	67.394,81
4. Gestió de recursos recaptats per compte d'altres ens			
5. Interessos i dividendes cobrats			
6. Altres cobraments			
<b>B) Pagaments:</b>		304.703,91	303.764,46
7. Despeses de personal		193.154,52	201.504,82
8. Transferències i subvencions concedides			
9. Aprovisionaments		3.552,92	11.429,67
10. Altres despeses de gestió		107.486,47	90.340,77
11. Gestió de recursos recaptats per compte d'altres ens			
12. Interessos pagats		510,00	489,20
13. Altres pagaments			
<b>Fluxes nets d'efectiu per activitats de gestió (+A-B)</b>		<b>2.648,49</b>	<b>-1.566,00</b>
<b>II. FLUXES D'EFECTIU DE LES ACTIVITATS D'INVERSIÓ</b>		<b>-3.645,01</b>	
<b>C) Cobros:</b>		0,00	
1. Venda d'inversions reals			
2. Venda d'actius financers			
3. Unitat d'activitat			
4. Altres cobros d'activitats d'inversió			
<b>D) Pagaments:</b>			
5. Compra d'inversions reals		3.645,01	
6. Compra d'actius financers			
7. Unitat d'activitat			
8. Altres pagaments de les activitats d'inversió			
<b>Fluxes nets d'efectiu per activitats de gestió (+C-D)</b>		<b>-3.645,01</b>	
<b>III. FLUXES D'EFECTIU DE LES ACTIVITATS DE FINANÇAMENT</b>			
<b>E) Augments en el patrimoni:</b>			
1. Cobros per aportacions de l'entitat o entitats propietaries			
<b>F) Pagaments a l'entitat o entitats propietaries:</b>			
2. Devolució d'aportacions i repartiment de resultats a l'entitat o entitats propietaries			
<b>G) Cobraments per emissió de passius financers</b>			
3. Obligacions i altres valors negociables			
4. Préstecs rebuts			
5. Altres deutes			
<b>H) Pagaments per reemborçament de passius financers:</b>			
6. Obligacions i altres valors negociables			
7. Préstecs rebuts			
8. Altres deutes			
<b>Fluxes net d'efectiu per activitats de finançament (+E-F+G-H)</b>			
<b>IV. FLUXES D'EFECTIU PENDENTS DE CLASSIFICACIÓ</b>			
I) Cobros pendents d'aplicació			
J) Pagaments pendents d'aplicació			
<b>Fluxes nets d'efectiu pendents de classificació (+I-J)</b>			
<b>V. EFECTE DE LES VARIACIONS DELS TIPUS DE CANVI</b>			
<b>VI. INCREMENT/DISMINUCIÓ NETA DE L'EFECTIU I ACTIUS LÍQUIDS EQUIVALENTS A L'EFECTIU (I + II + III + IV + V)</b>		<b>-996,52</b>	<b>-1.566,00</b>
Efectiu i actius líquids equivalents a l'efectiu a l'inici de l'exercici		7.146,72	8.712,72
Efectiu i actius líquids equivalents a l'efectiu al final de l'exercici		6.150,20	7.146,72

# ESTAT DE LIQUIDACIÓ DEL PRESSUPOST

## I. LIQUIDACIÓ DEL PRESSUPOST DE DESPESES

ORG	PROG	ECON	DESCRIPCIÓ	CRÈDITS PRESSUPOSTARIS			DESPESES COMPROMESSES	OBLIGACIONS RECONEGUDES NETES	PAGAMENTS	OBLIGACIONS PENDENTS DE PAGAMENT	ROMANENTS DE CRÈDIT
				INICIALS	MODIFICACIONS	DEFINITIUS					
0	01	35	Interessos de demora i altres despeses financeres	620,00	0,00	620,00	510,00	510,00	510,00	0,00	110,00
0	01		<b>Deute públic</b>	<b>620,00</b>	<b>0,00</b>	<b>620,00</b>	<b>510,00</b>	<b>510,00</b>	<b>510,00</b>	<b>0,00</b>	<b>110,00</b>
0	333	12	Personal funcionari	6.750,00	-6.750,00	0,00	0,00	0,00	0,00	0,00	0,00
0	333	13	Personal laboral	141.950,00	6.000,00	147.950,00	147.577,57	147.577,57	147.577,57	0,00	372,43
0	333	16	Quotes, prestacions i despeses socials a càrrec de l'ocupador	147.800,00	-1.800,00	46.000,00	45.576,95	45.576,95	45.576,95	0,00	423,05
0	333	22	Material, subministraments i altres	133.850,00	23.477,00	157.327,00	155.503,38	146.434,43	112.031,70	34.402,73	10.892,57
0	333	23	Indemnitzacions per raó del servei	2.000,00	456,00	2.456,00	2.190,41	2.190,41	2.190,41	0,00	265,59
0	333		<b>Equipaments culturals i museus</b>	<b>432.350,00</b>	<b>21.383,00</b>	<b>353.733,00</b>	<b>350.848,31</b>	<b>341.779,36</b>	<b>307.376,63</b>	<b>34.402,73</b>	<b>11.953,64</b>
0			<b>MUSEU</b>	<b>432.970,00</b>	<b>21.383,00</b>	<b>354.353,00</b>	<b>351.358,31</b>	<b>342.289,36</b>	<b>307.886,63</b>	<b>34.402,73</b>	<b>12.063,64</b>
			<b>TOTAL</b>	<b>432.970,00</b>	<b>21.383,00</b>	<b>354.353,00</b>	<b>351.358,31</b>	<b>342.289,36</b>	<b>307.886,63</b>	<b>34.402,73</b>	<b>12.063,64</b>



# ESTAT DE LIQUIDACIÓ DEL PRESSUPOST

## II. LIQUIDACIÓ DEL PRESSUPOST D'INGRESSOS

ORG ECON	DESCRIPCIÓ	PREVISIONS PRESSUPOSTÀRIES						DRETS RECONEGUTS ANUL·LATS	DRETS RECONEGUTS CANCEL·LATS	DRETS RECONEGUTS NETS	RECAPTACIÓ NETA	DRETS PENDENTS DE COBRAMENT	EXCÉS/DEFECTE PREVISIÓ
		PREVISIONS INICIALS	MODIFICACIONS	PREVISIONS DEFINITIVES	DRETS RECONEGUTS	DRETS ANUL·LATS	DRETS CANCEL·LATS						
0	34 Preus públics	43.000,00	19.000,00	62.000,00	61.127,00	0,00	0,00	61.127,00	60.531,65	595,35	-873,00		
0	36 Vendes	17.000,00	-3.000,00	14.000,00	14.274,12	0,00	0,00	14.274,12	14.274,12	0,00	274,12		
0	39 Altres ingressos	5,00	0,00	5,00	0,00	0,00	0,00	0,00	0,00	0,00	-5,00		
0	45 De comunitats autònomes	208.960,00	1.883,00	210.843,00	210.843,00	0,00	0,00	210.843,00	191.546,63	19.296,37	0,00		
0	46 D'entitats locals	54.000,00	7.500,00	61.500,00	61.500,00	0,00	0,00	61.500,00	35.000,00	26.500,00	0,00		
0	47 D'empreses privades	10.000,00	-4.000,00	6.000,00	6.000,00	0,00	0,00	6.000,00	6.000,00	0,00	0,00		
0	52 Interessos de dipòsits	5,00	0,00	5,00	0,00	0,00	0,00	0,00	0,00	0,00	0,00		
<b>0</b>	<b>MUSEU</b>	<b>332.970,00</b>	<b>21.383,00</b>	<b>354.353,00</b>	<b>353.744,12</b>	<b>0,00</b>	<b>0,00</b>	<b>353.744,12</b>	<b>307.352,40</b>	<b>46.391,72</b>	<b>-603,88</b>		
	<b>TOTAL</b>	<b>332.970,00</b>	<b>21.383,00</b>	<b>354.353,00</b>	<b>353.744,12</b>	<b>0,00</b>	<b>0,00</b>	<b>353.744,12</b>	<b>307.352,40</b>	<b>46.391,72</b>	<b>-603,88</b>		



# ESTAT DE LIQUIDACIÓ DEL PRESSUPOST

## RESULTAT PRESSUPOSTARI a 31/12/2016

	DRETS RECONEGUTS NETS	OBLIGACIONS RECONEGUDES NETES	AJUSTOS	RESULTAT PRESSUPOSTARI
a. Operacions corrents	353.744,12	342.289,36		11.454,76
b. Altres operacions no financeres	0,00	0,00		0,00
1. Total operacions no financeres (a+b)	353.744,12	342.289,36		11.454,76
2. Actius financers	0,00	0,00		0,00
3. Passius financers	0,00	0,00		0,00
<b>RESULTAT PRESSUPOSTARI DE L'EXERCICI</b>	<b>353.744,12</b>	<b>342.289,36</b>		<b>11.454,76</b>
<b>AJUSTOS:</b>				
4. Crèdits gastats financiat amb romanent de tresoreria per a despeses generals			0,00	
5. Desviacions de finançament negatiu de l'exercici			0,00	
6. Desviacions de finançament positiu de l'exercici			0,00	
<b>RESULTAT PRESSUPOSTARI AJUSTAT</b>				<b>11.454,76</b>



# MEMÒRIA

## 1. ORGANITZACIÓ I ACTIVITAT

El Consorci del Museu Memorial de l'Exili està situat en el municipi de la Jonquera (Girona) i està integrat per les entitats següents:

- Administració de la Generalitat de Catalunya
- Ajuntament de la Jonquera
- Consell Comarcal de l'Alt Empordà
- Universitat de Girona

El Consorci és una entitat de dret públic, de caràcter associatiu, naturalesa voluntària, i personalitat jurídica pròpia i diferenciada de la de les entitats que en formen part, amb plena capacitat d'obrar per al compliment de les seves finalitats, adscrita a l'Administració de la Generalitat de Catalunya mitjançant el departament competent en matèria de memòria democràtica, i es regeix pels Estatuts aprovats per acord de govern, GOV/122/2008, de 25 de juny de 2008 (DOGC Núm. 5175 - 17.7.2008) i modificats per acords del Consell d'Administració, de 23 de gener 2009, 14 de juliol 2010 (DOGC 5766 - 30.11.2010) i 24 de març 2015 (DOGC 6839 - 26.3.2015).

### 1.1 Activitat principal

El Consorci del Museu Memorial de l'Exili és un ens públic constituït per a l'establiment i la gestió en comú, al municipi de la Jonquera, del Museu d'aquesta mateixa denominació, que tindrà per objecte l'exposició, la recerca, la interpretació i divulgació dels fenòmens històrics a l'entorn dels exilis. Així mateix, el Consorci ha participat en la creació de la Càtedra Walter Benjamin, Memòria i Exili, dependent de la Universitat de Girona, i que té per objecte constituir-se en espai permanent d'estudi, reflexió, investigació i difusió de temes relacionats amb el filòsof Walter Benjamin, la memòria i l'exili.

### 1.2 Principals fonts de finançament de l'entitat

El finançament de les operacions de l'entitat presenta els següents percentatges sobre el total d'ingressos.

CONCEPTE	%
Taxes i altres ingressos	21,32%
Transferències corrents	78,68%

### 1.3 Consideració fiscal de l'entitat

L'entitat està parcialment exempta de l'impost sobre societats en base a l'art 9.3 de la Llei de l'Impost de Societats. No obstant, l'entitat no ha presentat la corresponent declaració fiscal.

Pel que fa a l'Impost sobre el Valor Afegit, l'entitat està subjecte al règim de deduccions previst per les entitats de naturalesa dual que realitzen activitats subjectes.

Les activitats subjectes a IVA són aquelles en les que l'Entitat realitza la prestació de serveis a títol oneros. En la mesura en que el servei prestat no tingui caràcter oneros, aquest no constitueix una activitat econòmica a efectes d'IVA.

En cas d'inspecció fiscal no s'espera que sorgeixin interpretacions que facin preveure la provisió de passius addicionals significatius.

## 1.4 Estructura organitzativa

L'estructura organitzativa bàsica és:

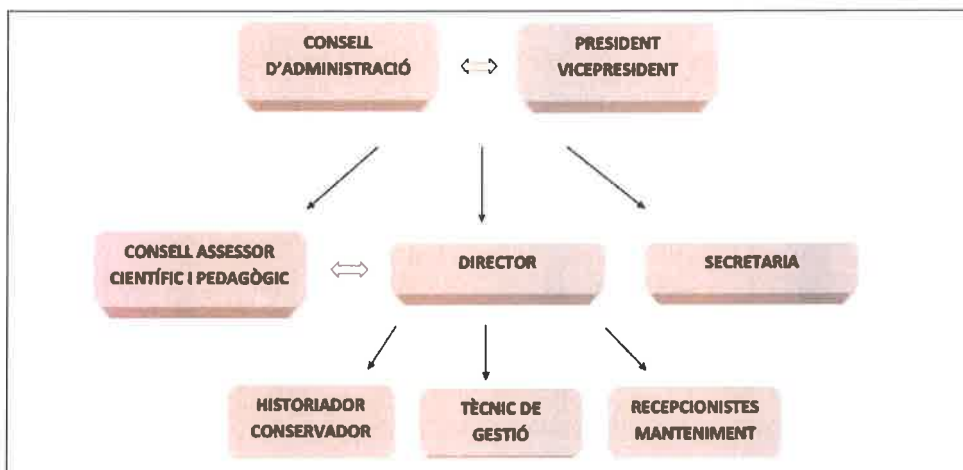

Els òrgans de govern i administració del Consorci són els següents:

### a) El Consell d'Administració:

- Ajuntament de la Jonquera: Sra. Sònia Martínez Juli, Sr. Joan Budó Ricart i Sr. Narcís Quintana Martínez.
- Administració de la Generalitat: Sra. Carme García Suárez, Sr. Plàcid Garcia Planas, Sr. Ramon Ramos Argimon i Sr. Joaquim Torra Pla.
- Consell Comarcal de l'Alt Empordà: Sr. Enric Gironella Colomer i Sr. Martí Sans Pairutó
- Universitat de Girona: Sr. Jörg Zimmer

### b) La presidenta:

Sra. Sònia Martínez Juli

### c) La vicepresidenta:

Sra. Carme García Suárez

### d) El director:

Sr. Jordi Font Agulló

## 1.5 Nombre mig empleats

El nombre mig d'empleats en l'exercici, tant funcionaris com personal laboral és:

Personal laboral	Dones		Homes	
	Núm. mitjà	a 31.12.2016	Núm. mitjà	a 31.12.2016
Categoria A	0,00	0,00	1,00	1,00
Categoria B	1,00	1,00	0,75	0,75
Categoria E	1,00	1,00	1,21	1,25
<b>TOTAL</b>	<b>2,00</b>	<b>2,00</b>	<b>3,00</b>	<b>3,00</b>

## 1.6 Organismes i entitats dependents o participades

El MUME no disposa ni d'organismes autònoms ni d'ens dependents.

## 2. GESTIÓ INDIRECTE DE SERVEIS PÚBLICS, CONVENIS I ALTRES FORMES DE COL·LABORACIÓ

El MUME no presta cap servei públic sota cap de les formes de gestió indirecta previstes a la normativa.

El MUME no participa en cap activitat significativa, la gestió del qual s'efectui de forma conjunta amb altres organitzacions.

El MUME no ha utilitzat cap altra forma de col·laboració públic-privada en la prestació dels seus serveis durant l'exercici.

## 3. BASES DE PRESENTACIÓ DELS COMPTES

### 3.1 Imatge fidel

Els comptes anuals s'han preparat a partir dels registres comptables de la Entitat tancats a 31 de Desembre de 2016, i es presenten d'acord amb les disposicions legals vigents en matèria comptable, amb l'objecte de mostrar la imatge fidel del patrimoni i de la situació financera a la data esmentada, i del resultat econòmic-patrimonial, dels canvis en el patrimoni net, dels fluxos d'efectiu, i del resultat de l'execució del pressupost del MUME corresponents a l'exercici anual acabat a la mateixa data.

Els comptes anuals de l'exercici 2016 han estat elaborats d'acord amb l'Ordre HAP/1781/2013, de 20 de Setembre, per la que s'aprova la instrucció del model normal de comptabilitat local (BOE nº 237, de 3 d'Octubre de 2013), i reflecteixen la imatge fidel del patrimoni, de la situació financera i dels resultats del consorci.

L'aplicació dels principis i criteris comptables està presidida per la consideració de la importància en termes relatius que aquests i els seus efectes poden presentar.

No existeixen raons excepcionals per les quals, per mostrar la imatge fidel del patrimoni, de la situació financera i dels resultats de l'entitat, no s'hagin aplicat les disposicions legals en matèria comptable vigents en el moment de formulació d'aquests comptes.

### **3.2 Raons o incidència en els comptes anuals dels canvis en criteris de comptabilització i correcció d'errors**

Per l'exercici 2015, d'acord amb l'aplicació de la nova ICAL de l'Ordre HAP/1781/2013, de 20 de Setembre, per la que s'aprova la instrucció del model normal de comptabilitat local, s'han donat alguns canvis en el criteri de comptabilització i, per tant, s'han realitzat ajustos contra patrimoni net per tal de que hi hagi una correcta correlació entre ingressos i despeses. S'exposen a continuació:

- 1) S'ha reclassificat l'import de 2.831.570,96€ del compte 103 – patrimoni rebut en cessió al compte 1308 – subvencions de capital d'entitats locals.
- 2) S'ha comptabilitzat l'import de 91.142,04€ amb càrrec el compte 1308 – subvencions de capital d'entitats locals que correspon a la dotació de l'exercici 2015 de l'immobilitzat cedit per l'Ajuntament de la Jonquera.

Durant l'exercici 2016 s'ha mantingut el mateix criteri.

### **3.3 Informació sobre canvis en estimacions comptables quan siguin significatius**

El MUME no ha tingut canvis en estimacions comptables durant l'exercici 2016 que siguin significatius.

## **4. NORMES DE RECONeixEMENT I VALORACIÓ**

Les principals normes de valoració utilitzades per l'Entitat en l'elaboració dels seus comptes anuals per a l'exercici 2016, d'acord amb les establertes en el Pla General de Comptabilitat Pública adaptada a l'Administració Local segons l'Ordre HAP/1781/2013, de 20 de Setembre, per la que s'aprova la instrucció del model normal de comptabilitat local, han estat les següents:

#### **a) IMMOBILITZAT MATERIAL:**

##### Criteris d'activació:

Són actius tangibles, mobles i immobles que:

- 1) Posseeix l'Entitat per al seu ús en la producció o subministrament de béns i serveis o pels seus propis propòsits administratius.
- 2) S'espera que tinguin una vida útil major a un any.

##### Valoració inicial:

Les inversions en béns de l'immobilitzat material es valoren al seu cost. Això és el "preu d'adquisició", inclosos els impostos indirectes no recuperables associats a la compra, els costos d'adquisició directament relacionats amb la compra i els de posada en funcionament, si escau, o el "cost de producció" en aquells que han estat resultat de treballs propis.

Els béns rebuts en adscripció o cessió per un termini igual o superior a la vida econòmica del bé es registren pel seu valor raonable a la data de formalització de l'adscripció o cessió.

Capitalització de despeses financeres:

No s'incorporen despeses financeres en el cost dels béns de l'immobilitzat material.

Valoració posterior:

Amb caràcter general, els elements de l'immobilitzat material es valoren al seu cost, més els desemborsaments posteriors, menys l'amortització acumulada i les correccions valoratives per deteriorament.

Els actius subjectes a amortització se sotmeten a revisió sempre que algun succés o canvi en les circumstàncies pot implicar que el valor comptable no sigui recuperable. Les correccions valoratives per deteriorament es practiquen quan l'import recuperable de l'actiu (valor raonable) és inferior al seu valor net d'amortitzacions, i que succeeix, generalment, per: deteriorament físic sobrevingut, obsolescència accelerada o disminució del rendiment esperat inicialment. Els actius que han sofert una pèrdua per deteriorament se sotmeten a revisions regulars per si s'haguessin produït reversions de la pèrdua.

Els costos d'ampliació, modernització o millora s'incorporen a l'actiu com a major valor del bé quan suposen un augment de la seva capacitat, productivitat o allargament de la seva vida útil.

Els costos de grans reparacions, inspeccions o restauracions importants s'activen i s'amortitzen durant la vida útil d'aquestes.

En cas que la propietat o ús d'un terreny exigeixi el desmantellament i rehabilitació de l'emplaçament aquests costos s'activen i s'amortitzen en el període que es prevegi obtenir rendiments econòmics o potencial de servei del terreny.

Amortització:

Els elements que integren l'immobilitzat material, amb excepció dels terrenys, són objecte d'amortització sistemàtica pel mètode lineal en funció de la vida útil estimada de cadascun d'ells. Per defecte, la base amortitzable de cada element coincideix amb el seu valor comptable, donat que es consideren nuls els valors residuals. El procés d'amortització s'inicia en el moment de la posada en funcionament del bé, essent els anys de vida útil estimats els següents:

Percentatge d'amortització anual	Anys de vida útil	Coefficient d'amortització (%)
Construccions	50	2,00%
Instal·lacions tècniques i altres instal·lacions	20	5,00%
Mobiliari	10	10,00%
Equips per a processos d'informació	5	20%

Immobilitzats en curs i avançaments rebuts:

El MUME no té immobilitzats en curs ni avançaments rebuts.

**b) PATRIMONI PÚBLIC DEL SÒL:**

El MUME no té patrimoni públic del Sòl.

**c) INVERSIONS IMMOBILIÀRIES:**

Es tracta d'immobles (terrenys o edificis) que es tenen per a obtenir rendes, plusvàlues o ambdues, a través del seu arrendament o alienació, sense que sigui cap d'aquestes una finalitat. I en tot cas, tots aquells que no es puguin considerar immobilitzat. A aquestes inversions se'ls apliquen els criteris de valoració de l'immobilitzat material.

El MUME no té inversions immobiliàries.

**d) IMMOBILITZAT INTANGIBLE:**

Criteris d'activació:

Es tracta de béns intangibles i drets susceptibles de valoració econòmica de caràcter no monetari i sense aparença física que complint les característiques de permanència en el temps i utilització en la producció de béns i serveis, o constituint una font de recursos del MUME, són identificables. És a dir:

- 1) Són separables i susceptibles de ser alienats, cedits arrendats, intercanviats o lliurats per a la seva explotació.
- 2) Sorgeixen dels drets contractuals o d'altres drets legals, amb independència que aquests drets siguin transferibles d'altres drets o obligacions.

Valoració inicial:

Les inversions en béns de l'immobilitzat intangible es valoren al seu cost. Això és el "preu d'adquisició", inclosos els impostos indirectes no recuperables associats a la compra, els costos d'adquisició directament relacionats amb la compra i els de posada en funcionament, si escau, o el "cost de producció" en aquells que han estat resultats de treballs propis.

Els béns rebuts en adscripció o cessió gratuïta per un període inferior a la seva vida econòmica es registren com a intangible pel valor raonable del seu dret d'ús. Les inversions realitzades sobre aquests béns també figuraran a l'immobilitzat intangible, sempre que aquestes inversions no siguin separables d'aquests actius i augmentin la seva capacitat, productivitat o potencial de servei.

Valoració posterior:

Amb caràcter general, es valoren al seu cost, més els desemborsaments posteriors, menys l'amortització acumulada i les correccions valoratives per deteriorament. Les correccions valoratives per deteriorament es practiquen quan l'import recuperable de l'actiu és inferior al seu valor net d'amortitzacions, i que succeeix, generalment, per obsolescència accelerada, o disminució del rendiment esperat inicialment.

Els costos d'ampliació, modernització o millora s'incorporen a l'actiu com a major valor del bé quan suposen un augment de la seva capacitat, productivitat o allargament de la seva vida útil.

Amortització:

Els elements que integren l'immobilitzat intangible seran objecte d'amortització sistemàtica pel mètode lineal en funció de la vida útil estimada de cadascun d'ells. Per defecte, la base amortitzable de cada element coincideix amb el seu valor comptable, donat que es consideren nuls els valors residuals. El procés d'amortització s'inicia en el moment de la seva posada en servei, essent els anys de vida útil estimats els següents:

Percentatge d'amortització anual	Anys de vida útil	Coefficient d'amortització (%)
Propietat industrial	4	25,00%
Aplicacions informàtiques	4	25,00%
Altres immobilitzats intangibles	4	25,00%

**e) ARRENDAMENTS:**

S'entén com a arrendament financer qualsevol acord, amb independència de la seva instrumentació jurídica, que permet l'obtenció, a canvi d'un pagament o d'una sèrie de quotes, del dret a utilitzar un bé durant un període de temps determinat quan impliqui la transferència substancial dels riscos i avantatges inherents a la seva propietat.

Aquests bens es registren pel menor valor entre el valor raonable de l'actiu i el valor actual dels pagaments acordats, i es classifiquen d'acord amb la seva naturalesa (immobilitzat material, intangible, etc).

En el cas dels terrenys, amb edifici o sense, la part que li correspon de l'arrendament es registra com a despesa (arrendament operatiu) si no s'espera que la seva propietat passi al MUME un cop finalitzat el període d'arrendament.

Drets en règim d'arrendament financer:

Quan dels termes de l'expedient administratiu de contractació o de les condicions del contracte d'arrendament financer es dedueix la voluntat d'exercir la opció a compra

El MUME no té cap arrendament financer.

**f) PERMUTES:**

El MUME no sol realitzar operacions de permuta en el curs normal de les seves activitats. En tot cas, quan aquestes es produeixen, la seva valoració i registre comptable s'ajusta a l'establert a l'apartat 4 d) de la norma de reconeixement i valoració de l'immobilitzat material de la IMNCL (Instrucció del model normal de comptabilitat local).

El MUME no ha realitzat permutes.



## **g) ACTIUS I PASSIUS FINANCERS:**

Els actius i passius financers dels instruments financers, que són contractes que estableixen un dret per una de les parts (actiu financer) i una obligació (passiu financer) o un component del patrimoni net (instrument de patrimoni) per l'altra.

La seva classificació, valoració i comptabilització es realitza, bàsicament, segons la finalitat per la qual es mantenen o s'han emès.

### **ACTIUS FINANCERS:**

Són actius financers els diners en efectiu, els instruments de capital o de patrimoni net d'una altra entitat i els drets de rebre efectiu o altre actiu financer d'un tercer o d'intercanviar amb un tercer actius o passius financers amb condicions potencialment favorables per l'entitat.

Els actius financers es classifiquen, a efectes de la seva valoració, en:

#### **Crèdits i partides a cobrar:**

Inclouen:

- Els crèdits per operacions derivades de l'activitat habitual.
- Altres actius financers que generen fluxos d'efectiu d'import determinat i respecte dels quals s'espera recuperar tot el desemborsament, excepte per motius imputables al deteriorament creditici.
- Les operacions d'adquisició d'instruments de deute amb l'acord posterior de venda a un preu fix o al preu inicial més la rendibilitat normal del prestador.

Com a norma general, els crèdits i partides a cobrar amb venciment a curt termini es valoren, tant en el moment de reconeixement inicial com posteriorment, pel seu valor nominal, excepte que incorporin un interès contractual. La mateixa valoració es realitza amb els de venciment a llarg termini quan l'efecte d'actualitzar els fluxos no és significatiu. En cas contrari, es valoren pel seu valor raonable i posteriorment a cost amortitzat, reconeixent els interessos meritats en funció del seu tipus d'interès efectiu com a ingressos de l'exercici.

En tot cas, les fiances i dipòsits constituïts es valoren sempre per l'import lliurat.

#### **Reconeixement:**

El reconeixement comptable dels actius financers es realitza a la data establerta en el contracte o acord a partir de la qual l'entitat adquireix el dret.

Com a norma general, els costos de les transaccions s'imputen al resultat de l'exercici, excepte quan la seva magnitud aconsella incorporar-los en el valor de l'actiu financer.

#### **Deteriorament:**

En el cas dels crèdits i altres partides a cobrar, almenys al tancament de l'exercici, s'efectuen les revisions oportunes per detectar la necessitat de practicar correccions valoratives per deteriorament de valor, en cas d'evidència objectiva que no es cobraran els imports comptabilitzats en la seva integritat, així com la conveniència de revertir-les en aquells casos que ja no siguin procedents. Tant les correccions de

valor com les reversions es reconeixen en el compte de resultats ~~economic~~-patrimonial.

Com a regla general, no són objecte de deteriorament els crèdits a cobrar per subvencions atorgades per organismes públics, així com els garantits en els percentatges corresponents.

Cada final d'exercici es procedeix a fer una dotació per al deteriorament de valor de crèdits per operacions comercials per cobrir el risc de deutors de dubtós cobrament. De les gestions realitzades durant l'any es realitza una dotació corresponent als nous saldos de dubtós cobrament que s'ha posat de manifest de l'import pendents de cobrament de l'exercici anterior. D'altra banda, es cancel·la la provisió de diversos drets, els quals s'ha cobrat definitivament.

#### Baixa d'actius financers:

Es registra la baixa d'un actiu financer o d'una part del mateix quan ha expirat o s'han transmès els drets sobre els fluxos d'efectiu que genera i els riscos i avantatges inherents a la seva propietat de forma substancial.

#### **PASSIUS FINANCERS:**

Els passius financers es classifiquen, a efectes de la seva valoració, en:

##### Passius financers a cost amortitzat:

Inclouen:

- Dèbits i partides a pagar per operacions derivades de l'activitat habitual.
- Altres dèbits i partides a pagar.

Com a norma general, els dèbits i les partides a pagar amb venciment a curt termini sense interès contractual es valoren, tant en el moment del reconeixement inicial com posteriorment, pel seu valor nominal. La mateixa valoració es realitza amb els de venciment a llarg termini i els préstecs rebuts a llarg termini amb interessos subvencionats quan l'efecte global de no actualitzar els fluxos d'efectiu a pagar, sobre una taxa equivalent a l'aplicable als pagaments ajornats i, posteriorment, a cost amortitzat, reconeixent els interessos meritats en funció del seu tipus d'interès efectiu com a ingressos de l'exercici.

En tot cas, les fiances i els dipòsits rebuts es valoren sempre per l'import rebut.

##### Reconeixement:

El reconeixement comptable dels passius financers es realitza a la data establerta en el contracte o acord a partir del qual l'entitat contrau l'obligació. En les operacions de tresoreria formalitzades amb pòlissa de crèdit, les obligacions es contrauen amb la recepció de les successives disponibilitats de fons.

##### Baixa de passius financers:

Com a norma general, es registra la baixa d'un passiu financer o d'una part del mateix quan l'obligació contraeta s'ha complert o cancel·lat. En cas de produir-se una diferència entre el valor comptable i la contraprestació lliurada, es reconeixerà en el resultat de l'exercici que tingui lloc.

### **CONTRACTES DE GARANTIES FINANCERES:**

El MUME no té subscrits contractes de garanties financeres.

### **h) COBERTURES COMPTABLES:**

El MUME no té cobertures comptables.

### **i) EXISTÈNCIES:**

Els béns compresos en les existències es valoren al cost d'adquisició o al cost de producció.

El preu d'adquisició comprèn totes les despeses fins que els béns es trobin en el magatzem.

El cost de producció es determina afegint, al preu d'adquisició de les matèries primeres, els costos directament imputables als béns. També s'afegeix la part que raonablement correspon dels costos indirectament imputables als béns que es tracti.

El valor de les existències a data 31 de Desembre de 2016 és de:

	<b>Exercici 2016</b>	<b>Exercici 2015</b>
Existències	14.770,48	13.011,93
<b>TOTAL EXISTÈNCIES</b>	<b>14.770,48</b>	<b>13.011,93</b>

### **j) ACTIUS CONSTRUÏTS O ADQUIRIS PER ALTRES ENTITATS:**

El MUME no té actius construïts o adquirits per altres entitats.

### **k) TRANSACCIONS AMB MONEDA ESTRANGERA:**

Les transaccions en moneda diferent a l'euro es registren en el moment del seu reconeixement en euros, aplicant a l'import corresponent el tipus de canvi al comptat existent en la data de l'operació.

El MUME no realitza transaccions amb moneda estrangera.

### **l) INGRESSOS I DESPESES:**

Els ingressos i despeses es registren pel principi de meritació, i en els casos que sigui pertinent, pel de correlació entre ambdós.

#### **INGRESSOS:**

Transferències i subvencions rebudes

Com a norma general, els ingressos es registren pel valor raonable de la contraprestació i representen els imports a cobrar pels béns lliurats i els serveis prestats en el curs ordinari de les activitats de l'Entitat, deduïdes les devolucions, les rebaixes, els descomptes i l'Impost sobre el Valor Afegit, si escau.

El MUME reconeix els ingressos quan l'import d'aquests es pot valorar amb fiabilitat, és probable que els beneficis econòmics futurs vagin a fluir a l'Entitat i es compleixen les condicions específiques per a cadascuna de les activitats tal com es detalla a continuació.

Els ingressos per vendes són registrats quan el MUME ha transferit al comprador els riscos i els avantatges derivats de la propietat dels béns, amb independència de la propietat; no conserva per a si cap implicació en la gestió corrent dels béns venuts, ni reté el control efectiu sobre ells; i les despeses associades amb la transacció poden ser mesurades amb fiabilitat.

Els ingressos per a la prestació de serveis es reconeixen quan el resultat de la transacció pot ser estimat amb fiabilitat, considerant el grau d'avanç o realització de la prestació a la data dels comptes anuals, o de forma lineal quan el servei es presta durant un període determinat.

Quan no pot ser estimat de forma fiable, els ingressos són reconeguts en la quantia de les despeses reconegudes que es consideren recuperables.

Pressupostàriament, els ingressos i despeses s'incorporen a la liquidació pressupostària en el moment en què es produeix l'acte administratiu de reconeixement dels respectius drets i obligacions.

#### **DESPESES:**

Transferències i subvencions atorgades

Les despeses de personal es reconeixen en el compte de resultat en el moment que merita l'obligació, amb independència del moment en què es produeixi el corrent monetari que se'n deriva.

#### **m) PROVISIONS I CONTINGÈNCIES:**

Es reconeix una provisió que el MUME té una obligació present (legal, contractual o implícita) resultant d'un succés passat que, probablement, implicarà el lliurament d'uns recursos que es poden estimar de forma fiable.

Les provisions es troben valorades pel valor actual dels desemborsaments que s'espera que seran necessaris per liquidar l'obligació, actualitzats a una xarxa de descompte equivalent al tipus de deute públic per un venciment anàleg. Els ajustaments en la provisió amb motiu de la seva actualització es reconeixen com una despesa financera a mesura que es van reportant. Quan el seu venciment és inferior o igual a un any i l'efecte financer no és significatiu, no es descompten.

Al tancament de l'exercici, les provisions són objecte de revisió i ajustades, si escau, per a reflectir la millor estimació existent en aquest moment. Quan no són ja pertinents o probables, es procedeix a la seva reversió amb contrapartida al corresponent compte d'ingrés de l'exercici.

#### **n) TRANSFERÈNCIES I SUBVENCIONS:**

##### **TRANSFERÈNCIES I SUBVENCIONS REBUDES:**

Les subvencions que tinguin caràcter reintegrable es registren com a passius fins que es compleixin les condicions per a considerar-se no reintegrables, mentre que les

subvencions no reintegrables es registren com a ingressos directament imputats al patrimoni net i es reconeixen com a ingressos sobre una base sistemàtica i racional de forma correlacionada amb les despeses derivades de la subvenció.

A aquests efectes, una subvenció es considera no reintegrable quan existeix un acord individualitzat de concessió de la subvenció i s'han complert totes les condicions establertes per a la seva concessió i no existeixen dubtes raonables de que es cobrarà.

Les transferències corrents pressupostàries estan fixades tenint en compte els supòsits d'equilibri pressupostari previstos al Text refós de la Llei Reguladora de les Hisendes Locals.

Les subvencions de caràcter monetari es valoren pel valor raonable de l'import concedit referit al moment del seu reconeixement.

Les subvencions no reintegrables relacionades amb l'adquisició de l'immobilitzat material s'imputen com a ingressos de l'exercici en proporció a l'amortització dels corresponents actius o, en el seu cas, quan es produeixi la venda, correcció valorativa per deteriorament o baixa en el balanç.

D'altra banda, les subvencions no reintegrables relacionades amb les despeses específiques es reconeixen en el compte de resultats econòmic-patrimonial en el mateix exercici en què es meriten les corresponents despeses.

### **TRANSFERÈNCIES I SUBVENCIONS ATORGADES:**

Les transferències i subvencions concedides es comptabilitzen com a despeses en el moment que es tingui constància que s'han complert les condicions establertes per a la seva percepció. En cas que el tancament de l'exercici estigui pendent el compliment d'alguna de les condicions establertes per a la seva percepció, però no existeixin dubtes raonables sobre el seu futur compliment, es dota una provisió pels corresponents imports, amb la finalitat de reflectir la despesa.

En el cas de lliurament d'actius, el reconeixement es produeix en el moment de l'acord o de la formalització del lliurament al beneficiari.

En el cas de deutes assumits d'altres ens, aquests es reconeixen en el moment que entri en vigor l'acord d'assumpció, registrant com a contrapartida el passiu assumit.

#### **o) ACTIVITATS CONJUNTES:**

El MUME no realitza activitats conjuntes.

#### **p) ACTIUS EN ESTAT DE VENDA:**

El MUME no té actius en estat de venda.

## **5. IMMOBILITZAT MATERIAL**

L'entitat porta un control rigorós sobre el seu immobilitzat; la individualització de cada partida i element d'actiu immobilitzat material ens permet conèixer el valor net comptable de cada element d'actiu fix i l'amortització pendent, de tal forma que qualsevol transmissió o baixa de l'element sigui fàcilment identificable.

Procedim a continuació a l'anàlisi de moviments al llarg de l'exercici de les partides d'actiu immobilitzat material, segons balanç abreujat, i de les seves corresponents amortitzacions acumulades o correccions de valor, indicant:

- Saldo inicial
- Entrades
- Augments per traspassos d'altres partides
- Sortides
- Disminucions per traspassos a altres partides
- Correccions valoratives netes per deteriorament de l'exercici (dotacions menys reversions per dotacions).
- Amortitzacions de l'exercici
- Increment per revalorarització a l'exercici
- Saldo final

Els moviments d'aquest epígraf del Balanç de Situació durant l'exercici actual han estat els següents:

<b>IMMOBILITZAT MATERIAL</b>	<b>31/12/2015</b>	<b>Altes</b>	<b>Baixes</b>	<b>31/12/2016</b>
<b>Cost</b>				
Terrenys i béns naturals				
Construccions	2.630.039,06	-	-	2.630.039,06
	<u>2.630.039,06</u>	-	-	<u>2.630.039,06</u>
<b>Amortitzacions</b>				
Construccions	(368.205,47)	-	-	(420.806,25)
<b>Terrenys i construccions</b>	<b>2.261.833,59</b>	<b>-</b>	<b>-</b>	<b>2.209.232,81</b>
<b>Cost</b>				
Instal·lacions tècniques i altres instal·lacions	785.503,81	2.127,39	1.044,00	786.587,20
Mobiliari	28.715,49	-	-	28.715,49
Equips per a processos d'informació	10.514,98	1.987,10	725,00	11.777,08
	<u>824.734,28</u>	<u>4.114,49</u>	<u>1.769,00</u>	<u>827.079,77</u>
<b>Amortitzacions</b>				
Instal·lacions tècniques i altres instal·lacions	(271.330,80)	-	-	(310.659,09)
Mobiliari	(19.584,06)	-	-	(22.416,88)
Equips per a processos d'informació	(10.514,98)	-	-	(10.821,20)
	<u>(301.429,84)</u>	<u>-</u>	<u>-</u>	<u>(343.897,17)</u>
<b>Altres immobilitzat material</b>	<b>523.304,44</b>	<b>4.114,49</b>	<b>1.769,00</b>	<b>483.182,60</b>
<b>TOTAL IMMOBILITZAT MATERIAL</b>	<b>2.785.138,03</b>	<b>4.114,49</b>	<b>1.769,00</b>	<b>2.692.415,41</b>

Els moviments d'aquest epígraf del Balanç de Situació durant l'exercici anterior han estat els següents:

<b>IMMOBILITZAT MATERIAL</b>	<b>31/12/2014</b>	<b>Altes</b>	<b>31/12/2015</b>
<b>Cost</b>			
Terrenys i béns naturals			
Construccions	2.630.039,06	-	2.630.039,06
	<u>2.630.039,06</u>	<u>-</u>	<u>2.630.039,06</u>
<b>Amortitzacions</b>			
Construccions	(315.604,69)	(52.600,78)	(368.205,47)
<b>Terrenys i construccions</b>	<b>2.314.434,37</b>	<b>(52.600,78)</b>	<b>2.261.833,59</b>
<b>Cost</b>			
Instal·lacions tècniques i altres instal·lacions	785.503,81	-	785.503,81
Mobiliari	28.715,49	-	28.715,49
Equips per a processos d'informació	10.514,98	-	10.514,98
	<u>824.734,28</u>	<u>-</u>	<u>824.734,28</u>
<b>Amortitzacions</b>			
Instal·lacions tècniques i altres instal·lacions	(232.185,81)	(39.144,99)	(271.330,80)
Mobiliari	(16.751,36)	(2.832,70)	(19.584,06)
Equips per a processos d'informació	(10.514,98)	-	(10.514,98)
	<u>(259.452,15)</u>	<u>(41.977,69)</u>	<u>(301.429,84)</u>
<b>Altres immobilitzat material</b>	<b>565.282,13</b>	<b>(41.977,69)</b>	<b>523.304,44</b>
<b>TOTAL IMMOBILITZAT MATERIAL</b>	<b>2.879.716,50</b>	<b>(94.578,47)</b>	<b>2.785.138,03</b>

L'exercici 2009 l'Ajuntament de la Jonquera va cedir per temps indefinit en el MUME béns d'immobilitzat valorats amb un import de 3.408.192,89€, tal com es detalla a la taula que es mostra a continuació:

<b>EXERCICI 2009 (Entrega al Consorci)</b>	<b>VALOR VENAL</b>
Construccions	2.630.039,06€
Instal·lacions Museografia	725.943,16€
Mobiliari	22.440,96€
Equips processos informàtics	8.814,42€
Programes informàtics	17.580,30€
Logo	3.375,00€
<b>TOTAL</b>	<b>3.408.192,89€</b>

En l'exercici 2015, per aplicació de l'Ordre HAP/1781/2013, de 20 de Setembre, per la que s'aprova la instrucció del model normal de comptabilitat local es va reclassificar, tal com s'explica a la nota 3.3 d'aquesta memòria, el valor net que tenia reconegut en aquell moment com a "patrimoni en cessió" d'import 2.831.570,96€. Es reconeix com una subvenció comptabilitzant-lo en el compte 1308 – subvencions de capital d'entitats locals.

A 31 de Desembre de 2016 en el compte de subvencions queda un import net de 2.649.286,88€. Veure explicació nota 15.

Referent a les obres d'art, que es troben donades en el MUME, si bé les tenim correctament inventariades, l'entitat no ha pogut determinar un valor raonable de les mateixes ni mitjançant l'aplicació de models ni tècniques de valoració. Per aquest motiu, no ha pogut determinar, en base al principi de prudència, uns valors amb fiabilitat.

## **6. PATRIMONI PÚBLIC DEL SÒL**

El MUME no té patrimoni públic del Sòl.

## **7. INVERSIONS IMMOBILIÀRIES**

El MUME no té inversions immobiliàries.

## **8. IMMOBILITZAT INTANGIBLE**

L'entitat porta un control rigorós sobre el seu immobilitzat; la individualització de cada partida i element d'actiu immobilitzat intangible ens permet conèixer el valor net comptable de cada element d'actiu fix i l'amortització pendent, de tal forma que qualsevol transmissió o baixa de l'element sigui fàcilment identificable.

Procedim a continuació a l'anàlisi de moviments al llarg de l'exercici de les partides d'actiu immobilitzat intangible, segons balanç abreujat, i de les seves corresponents amortitzacions acumulades o correccions de valor, indicant:

- Saldo inicial
- Entrades
- Augments per traspassos d'altres partides
- Sortides
- Disminucions per traspassos a altres partides
- Correccions valoratives netes per deteriorament de l'exercici (dotacions menys reversions per dotacions).
- Amortitzacions de l'exercici
- Increment per revalorarització a l'exercici
- Saldo final



Els moviments d'aquest epígraf del Balanç de Situació durant l'exercici actual han estat els següents:

<b>IMMOBILITZAT INTANGIBLE</b>	<b>31/12/2015</b>	<b>31/12/2016</b>
<b>Cost</b>		
Propietat industrial	4.999,00	4.999,00
<b>Amortitzacions</b>		
Propietat industrial	(4.999,00)	(4.999,00)
<b>Propietat industrial</b>	<b>-</b>	<b>-</b>
<b>Cost</b>		
Aplicacions informàtiques	31.492,34	31.492,34
<b>Amortitzacions</b>		
Aplicacions informàtiques	(31.492,34)	(31.492,34)
<b>Aplicacions informàtiques</b>	<b>-</b>	<b>-</b>
<b>Cost</b>		
Altre immobilitzat intangible	48.616,80	48.616,80
<b>Amortitzacions</b>		
Altre immobilitzat intangible	(48.616,80)	(48.616,80)
<b>Altre immobilitzat intangible</b>	<b>-</b>	<b>-</b>
<b>TOTAL IMMOBILITZAT INTANGIBLE</b>	<b>-</b>	<b>-</b>

Els moviments d'aquest epígraf del Balanç de Situació durant l'exercici anterior han estat els següents:



<b>IMMOBILITZAT INTANGIBLE</b>	<b>31/12/2014</b>	<b>Altes</b>	<b>31/12/2015</b>
<b>Cost</b>			
Propietat industrial	4.999,00	-	4.999,00
<b>Amortitzacions</b>			
Propietat industrial	(4.999,00)	-	(4.999,00)
<b>Propietat industrial</b>	<b>-</b>	<b>-</b>	<b>-</b>
<b>Cost</b>			
Aplicacions informàtiques	31.492,34	-	31.492,34
<b>Amortitzacions</b>			
Aplicacions informàtiques	(31.492,34)	-	(31.492,34)
<b>Aplicacions informàtiques</b>	<b>-</b>	<b>-</b>	<b>-</b>
<b>Cost</b>			
Altres immobilitzats intangibles	48.616,80	-	48.616,80
<b>Amortitzacions</b>			
Altres immobilitzats intangibles	(39.501,15)	(9.115,65)	(48.616,80)
<b>Altres immobilitzats intangibles</b>	<b>9.115,65</b>	<b>(9.115,65)</b>	<b>-</b>
<b>TOTAL IMMOBILITZAT INTANGIBLE</b>	<b>9.115,65</b>	<b>(9.115,65)</b>	<b>-</b>

## 9. ARRENDAMENTS FINANCERS I ALTRES OPERACIONS DE NATURALES SIMILAR

El MUME no té arrendaments financers i altres operacions de naturalesa similar.

## 10. ACTIUS FINANCERS

Els actius financers del MUME són:

CLASSES	ACTIUS FINANCERS A CURT TERMINI		ACTIUS FINANCERS A CURT TERMINI	
	ALTRES INVERSIONS	TOTAL	ALTRES INVERSIONS	TOTAL
	2016	2016	2015	2015
<b>CATEGORIES</b>				
CRÈDITS I PARTIDES A COBRAR	57.957,73	57.957,73	47.827,11	47.827,11
<b>TOTAL</b>	<b>57.957,73</b>	<b>57.957,73</b>	<b>47.827,11</b>	<b>47.827,11</b>

## 10.1 Caixes i comptes bancaris contractats pel MUME

ENTITAT	PRODUCTE/CONTRACTE	SALDO A 31.12.2016	SALDO A 31.12.2015
La Caixa	Compte corrent	4.776,74	6.699,42
Efectiu i altres		1.373,46	462,51
Formalització		-	-15,21
<b>TOTAL</b>		<b>6.150,20</b>	<b>7.146,72</b>

## 11. PASSIUS FINANCERS

Els passius financers del MUME són:

CLASSES  CATEGORIES	CURT TERMINI	TOTAL	CURT TERMINI	TOTAL
	ALTRES DEUTES		ALTRES DEUTES	
	2016	2016	2015	2015
<b>DEUTES A COST AMORTITZAT</b>				
	68.580,12	68.580,12	54.337,80	54.337,80
<b>TOTAL</b>	<b>68.580,12</b>	<b>68.580,12</b>	<b>54.337,80</b>	<b>54.337,80</b>

### 11.1 Morositat

Informació sobre el període mitjà de pagament a proveïdors, segons la Disposició addicional tercera. "Deure d'informació de la Llei 15/2010, de 5 de Juliol.

	<b>2016</b>
	<b>Dies</b>
Període mig de pagament a proveïdors	44,18
Rati de les operacions pagades	48,62
Rati de les operacions pendents de pagament	23,33
	<b>Import (euros)</b>
Total pagaments realitzats	152.413,85
Total pagaments pendents	32.437,12

La informació sobre el període mitjà de pagament a proveïdors durant l'exercici anterior és el següent:

	<b>2015</b>
	<b>Dies</b>
Període mig de pagament a proveïdors	45,30
Rati de les operacions pagades	33,75
Rati de les operacions pendents de pagament	79,02
	<b>Import (euros)</b>
Total pagaments realitzats	122.489,63
Total pagaments pendents	41.960,50

## 11.2 Informació relacionada amb el compte de resultat econòmic –patrimonial

El MUME ha obtingut uns resultats positius de 10.411,47€.

### 12. COBERTURES COMPTABLES

El MUME no té cobertures comptables.

### 13. ACTIUS CONSTRUÏTS O ADQUIRITS PER ALTRES ENTITATS I ALTRES EXISTÈNCIES

El MUME no té actius construïts o adquirits per altres entitats i altres existències.

### 14. MONEDA ESTRANGERA

El MUME no té moneda estrangera.

### 15. TRANSFERÈNCIES, SUBVENCIONS I ALTRES INGRESSOS I DESPESES

#### 15.1 Ingressos

##### 15.1.1 Transferències i subvencions rebudes

El detall dels imports més significatius registrats en l'exercici en concepte de transferències i subvencions rebudes es detallen a continuació:

Concepte	Exercici 2016	Exercici 2015
Diputació de Girona - Subvenció premi Walter Benjamin	16.500,00	18.000,00
Diputació de Barcelona	10.000,00	0,00
Projecte Europeu Apeace	0,00	17.000,00
Aportació Ajuntament de la Jonquera	35.000,00	30.000,00
Aportació Generalitat de Catalunya	210.843,00	211.216,00
Altres aportacions i donacions	6.000,00	2.501,00
<b>TOTAL TRANSFERÈNCIES I SUBVENCIONS REBUDES</b>	<b>278.343,00</b>	<b>278.717,00</b>

A banda, el MUME té comptabilitzats en concepte de subvencions pel finançament d'operacions financeres de 91.142,04€. Aquest import fa referència a la suma de la dotació de l'amortització de l'exercici 2016 dels elements que van ser cedits per l'Ajuntament de la Jonquera. Veure nota 5.

S'ha registrat l'import de 10.000€ corresponents a la Diputació de Barcelona per finançar les despeses relatives a les accions preparatòries de l'exposició "Vides errants. Postguerres i exilis dels germans Pi i Sunyer." No obstant, l'entitat concedent encara no té reconegut aquest import com una obligació.

A banda, el MUME té comptabilitzats en concepte de subvencions pel finançament d'operacions financeres l'import de 91.142,04€. Aquest import fa referència a la suma de la dotació de l'amortització de l'exercici 2016 dels elements que van ser cedits per l'Ajuntament de la Jonquera. Veure la nota 5 de la memòria.

A continuació es desglossa aquest import:

<b>IMMOBILITZAT CEDIT</b>	<b>DOTACIÓ 2016</b>
Construccions	52.600,78
Instal·lacions museografia	36.297,16
Mobiliari	2.244,10
<b>TOTAL</b>	<b>91.142,04</b>

### 15.1.2 Vendes i prestacions de serveis

Els ingressos obtinguts per les vendes i prestacions de serveis es detallen a continuació:

	<b>Exercici 2016</b>	<b>Exercici 2015</b>
Vendes botiga	14.274,12	14.644,56
Preus públics per prestació de serveis o realització d'activitats	61.127,00	53.618,30
<b>TOTAL VENDES I PRESTACIONS DE SERVEIS</b>	<b>75.401,12</b>	<b>68.262,86</b>

### 15.1.3 Altres ingressos

El MUME no té altres ingressos, a banda dels que ja s'han exposat en els apartats anteriors.

### 15.1.4 Transferències de capital

Els moviments durant l'exercici actual han estat els següents:

<b>Subvencions, donacions i llegats rebuts</b>	<b>Exercici 2016</b>
Saldo a 31 de desembre de 2015	2.740.428,92
Ajustaments de subvencions de capital imputades per defecte en exercicis anteriors	0,00
Ajustament de l'import de les transferències corrents imputades com subvencions de capital en exercicis anteriors	0,00
Saldo a 1 de gener de 2016	2.740.428,92
Addicions de l'exercici	0,00
Traspàs al resultat de l'exercici	-91.142,04
<b>Saldo a 31 de desembre de 2016</b>	<b>2.649.286,88</b>

Aquest import de 2.740.428,92€ es tracta de l'import total del patrimoni rebut en cessió de l'Ajuntament de la Jonquera. S'imputa a resultats de cada exercici en proporció a la vida útil del bé aplicant el mateix mètode que per la dotació a l'amortització del mateix element. L'import que s'imputa al resultat d'aquest exercici 2016 és de 91.142,04€.

Els moviments durant l'exercici anterior han estat els següents:

	<b>Exercici 2015</b>
<b>Subvencions, donacions i llegats rebuts</b>	
Saldo a 31 de desembre de 2014	0,00
Ajustaments de subvencions de capital imputades per defecte en exercicis anteriors	2.831.570,96
Ajustament de l'import de les transferències corrents imputades com subvencions de capital en exercicis anteriors	0,00
Saldo a 1 de gener de 2015	2.831.570,96
Addicions de l'exercici	0,00
Traspàs al resultat de l'exercici	-91.142,04
<b>Saldo a 31 de desembre de 2015</b>	<b>2.740.428,92</b>

## 15.2 Despeses

### 15.2.1 Transferències i subvencions concedides

El MUME durant aquest exercici no té transferències ni subvencions concedides.

Les transferències i subvencions concedides de l'exercici anterior es detallen a continuació:

	<b>Exercici 2015</b>
Transferències concedides	4.500,00
<b>TRANSFERÈNCIES I SUBVENCIONS CONCEDIDES</b>	<b>4.500,00</b>

### 15.2.2 Despeses de personal

Les despeses de personal de l'exercici es detallen a continuació:

	<b>Exercici 2016</b>	<b>Exercici 2015</b>
Sous i salaris	147.577,57	155.069,51
<b>Sous salaris i assimilats</b>	<b>147.577,57</b>	<b>155.069,51</b>
Seguretat social	45.576,95	46.435,31
<b>Càrregues socials</b>	<b>45.576,95</b>	<b>46.435,31</b>
<b>DESPESES DE PERSONAL</b>	<b>193.154,52</b>	<b>201.504,82</b>

### 15.2.3 Altres despeses de gestió ordinària

Les altres despeses de gestió es componen de:

	<b>Exercici 2016</b>	<b>Exercici 2015</b>
Reparacions i conservació	13.891,54	16.285,06
Serveis de professionals independents	4.477,00	0,00
Primes d'assegurances	3.342,65	3.233,45
Publicitat, propaganda i relacions públiques	11.591,89	9.105,95
Subministraments	22.562,87	27.162,74
Altres serveis	28.681,69	35.792,38
Pèrdues de gestió corrent	-31,06	0,00
<b>ALTRES DESPESES DE GESTIÓ</b>	<b>84.516,58</b>	<b>91.579,58</b>

#### 15.2.4 Aprovisionaments

Els aprovisionaments es componen de:

	<b>Exercici 2016</b>	<b>Exercici 2015</b>
Compres de mercaderies	12.105,01	12.412,94
Treballs realitzats per altres ens	46.110,02	36.452,23
Variació d'existències	-1.758,55	53,52
<b>APROVISIONAMENTS</b>	<b>56.456,48</b>	<b>48.918,69</b>

### 16. PROVISIONS I CONTINGÈNCIES

El Novembre de l'exercici 2014 el MUME va canviar de gas propà a gas natural. Degut a un problema informàtic, tot i consumir gas natural, es facturava com a gas propà. Les factures rebudes comptaven amb un concepte erroni i un import superior.

Aquest error es manifesta fins el febrer de l'exercici 2016. El juliol d'aquest mateix any van arribar les factures corresponents a partir del mes de febrer i endavant, per el concepte i l'import correcte, a través d'una comercialitzadora.

Es va trucar a la companyia i la resposta que es va rebre és que segurament les factures pendents entre el Novembre del 2014 fins el Gener del 2016 no s'acabaran facturant degut a que la distribuïdora no pot facturar el gas natural i només es pot facturar els sis mesos previs a la data actual.

Durant aquest període de temps des del Novembre del 2014 fins el Gener del 2016 totes les factures errònies es van retornar i la companyia va enviar els corresponents abonaments. No obstant, l'entitat tampoc disposa de les factures correctes corresponents a aquest període i no ha dotat cap provisió com a factures pendents de rebre.

S'estima que la valoració del consum és d'import de 6.666,67€ (1.666,67€ corresponents a l'exercici 2014 i 5.000€ corresponents a l'exercici 2015).

Es provisionaran aquests imports durant 5 anys pendents de la possible reclamació.

### 17. INFORMACIÓ SOBRE EL MEDI AMBIENT

El MUME no ha reconegut cap obligació durant l'exercici en programes de la política de despesa de Medi Ambient.

### 18. ACTIUS EN ESTAT DE VENDA

El MUME no té actius en estat de venda.



## **19. PRESENTACIÓ PER ACTIVITATS DEL COMPTE DE RESULTATS ECONÒMIC PATRIMONIAL**

El MUME no presenta per activitats el compte del resultat econòmic-patrimonial.

## **20. OPERACIONS PER ADMINISTRACIÓ DE RECURSOS PER COMPTE D'ALTRES ENTITATS PÚBLIQUES**

El MUME no té operacions per administració de recursos per compte d'altres ens públics.

## **21. OPERACIONS NO PRESSUPOSTÀRIES DE TRESORERIA**

A continuació s'informa sobre les operacions no pressupostàries de tresoreria que comprenen aquelles operacions realitzades durant l'exercici que han donat lloc al naixement o extinció de:

- Deutors i creditors que, d'acord amb la normativa vigent per a l'Entitat, no s'hagin d'imputar al seu pressupost, ni en el moment del seu naixement ni en el del seu venciment.
- Partides representatives de cobraments i pagaments pendents d'aplicació definitiva, tant per operacions pressupostàries com no pressupostàries.



## 21.1 Estat de deutors no pressupostaris

Els moviments de deutors no pressupostaris durant l'exercici actual han estat els següents:

Compte	Concepte		Saldo a 1 de gener	Càrrecs realitzats en l'exercici	Total deutors	Abonaments realitzats en l'exercici	Deutors pendents de cobrament a 31 de desembre
	Codi	Descripció					
431	4310	Deutors per drets reconeguts. Operacions de gestió		47.781,40	47.781,40	39.281,40	8.500,00
434	4340	Drets anulats de pressupostos tancats		3.000,00	3.000,00	3.000,00	0,00
		<b>Total compte</b>	45,71	<b>47.781,40</b>	<b>47.781,40</b>	<b>39.281,40</b>	<b>8.500,00</b>
440	4400	Deutors no pressupostaris. Deutors per IVA repercutit	45,71	1.186,42	1.232,13	1.166,12	66,01
449	4490	Dipòsits constituïts	45,71	218,29	264,00	197,99	66,01
449	4491	IVA autorepercutit	-45,71	197,99	152,28	218,29	-66,01
449	4499	Altres deutors no pressupostaris		3.000,00	3.000,00		3.000,00
		<b>Total compte</b>		<b>4.602,70</b>	<b>4.648,41</b>	<b>1.582,40</b>	<b>3.066,01</b>
		<b>TOTAL</b>					<b>11.566,01</b>

Els moviments de deutors no pressupostaris durant l'exercici anterior han estat els següents:

Compte	Concepte		Saldo a 1 de gener	Càrrecs realitzats en l'exercici	Total deutors	Abonaments realitzats en l'exercici	Deutors pendents de cobrament a 31 de desembre
	Codi	Descripció					
431	4310	Deutors per drets reconeguts. Operacions de gestió		29.851,59	29.851,59	26.851,59	3.000,00
		<b>Total compte</b>		<b>29.851,59</b>	<b>29.851,59</b>	<b>26.851,59</b>	<b>3.000,00</b>
440	4400	Deutors no pressupostaris. Deutors per IVA repercutit	45,71	1.037,01	1.037,01	991,30	45,71
		<b>Total compte</b>		<b>1.037,01</b>	<b>1.037,01</b>	<b>991,30</b>	<b>45,71</b>
		<b>TOTAL</b>					<b>3.045,71</b>



## 21.2 Estat de creditors no pressupostaris

Els moviments de creditors no pressupostaris durant l'exercici actual han estat els següents:

Compte	Concepte		Saldo a 1 de gener	Abonaments realitzats en l'exercici	Total creditors	Càrrecs realitzats en l'exercici	Creditors pendents de cobrament a 31 de desembre
	Codi	Descripció					
410	4100	Creditors no pressupostaris. Creditors per IVA suportat		903,10	903,10	812,80	90,30
413	413	Creditors per operacions pendents d'aplicar a pressupost		13.594,04	13.594,04		13.594,04
419	4199	Altres creditors no pressupostaris		4.728,91	4.728,91		4.728,91
419	41902	Altres creditors no pressupostaris		3.000,00	3.000,00		3.000,00
		<b>Total compte</b>		<b>22.226,05</b>	<b>22.226,05</b>	<b>812,80</b>	<b>21.413,25</b>
475	4750	Hisenda Pública, creditora IVA	81,14	490,80	571,94	414,79	157,15
475	47510	Hisenda Pública, creditora IRPF personal	6.304,57	22.363,24	28.667,81	22.380,53	6.287,28
		<b>Total compte</b>		<b>22.854,04</b>	<b>29.239,75</b>	<b>22.795,32</b>	<b>6.444,43</b>
476	4760	Seguretat social	4.612,21	54.876,72	59.488,93	54889,22	4.612,21
		<b>Total compte</b>		<b>54.876,72</b>	<b>59.488,93</b>	<b>54.889,22</b>	<b>4.599,71</b>
		<b>TOTAL</b>					<b>32.457,39</b>

Els moviments de creditors no pressupostaris durant l'exercici anterior han estat els següents:

Compte	Concepte		Saldo a 1 de gener	Abonaments realitzats en l'exercici	Total creditors	Càrrecs realitzats en l'exercici	Creditors pendents de cobrament a 31 de desembre
	Codi	Descripció					
410	4100	Creditors no pressupostaris. Creditors per IVA suportat		850,73	850,73	755,71	95,02
		<b>Total compte</b>		<b>850,73</b>	<b>850,73</b>	<b>755,71</b>	<b>95,02</b>
475	4750	Hisenda Pública, creditora IVA	130,42	371,21	501,63	420,49	81,14
475	47510	Hisenda Pública, creditora IRPF personal	6.425,25	25.196,79	31.622,04	25.317,47	6.304,57
475	47511	Hisenda Pública, creditora IRPF professional	-232,26	991,33	759,07	804,07	-45,00
		<b>Total compte</b>		<b>371,21</b>	<b>32.123,67</b>	<b>25.737,96</b>	<b>6.340,71</b>
476	4760	Seguretat social	4.766,38	55.899,80	60.666,18	56.053,97	4.612,21
		<b>Total compte</b>		<b>55.899,80</b>	<b>60.666,18</b>	<b>56.053,97</b>	<b>4.612,21</b>
		<b>TOTAL</b>					<b>11.047,94</b>



### 21.3 Estat de partides pendents d'aplicació

#### a) Cobraments pendents d'aplicació

El MUME no té cobraments pendents d'aplicació durant l'exercici 2016 ni durant l'exercici 2015.

#### b) Pagaments pendents d'aplicació

Els moviments de pagaments pendents d'aplicació durant l'exercici actual han estat els següents:

Compte	Concepte		Pagaments pendents d'aplicació a 1 de gener	Pagaments realitzats en l'exercici	Total pagaments pendents d'aplicació	Pagaments aplicats en l'exercici	Pagaments pendents d'aplicació a 31 de desembre
	Codi	Descripció					
554	554	Acomptes reserves	294,00	32.920,90	33.214,90	31.494,90	1.720,00
		<b>Total compte</b>		<b>32.920,90</b>	<b>33.214,90</b>	<b>31.494,90</b>	<b>1.720,00</b>

Els moviments de pagaments pendents d'aplicació durant l'exercici anterior han estat els següents:

Compte	Concepte		Pagaments pendents d'aplicació a 1 de gener	Pagaments realitzats en l'exercici	Total pagaments pendents d'aplicació	Pagaments aplicats en l'exercici	Pagaments pendents d'aplicació a 31 de desembre
	Codi	Descripció					
554	554	Acomptes reserves	1.424,00	31.263,75	32.687,75	32.393,75	294,00
		<b>Total compte</b>		<b>31.263,75</b>	<b>32.687,75</b>	<b>32.393,75</b>	<b>294,00</b>



## 22. CONTRACTACIÓ ADMINISTRATIVA. PROCEDIMENTS D'ADJUDICACIÓ

El MUME durant aquest exercici 2016 no ha realitzat cap contractació administrativa mitjançant procediments d'adjudicació. Durant l'exercici 2015 tampoc en va realitzar.

## 23. VALORS REBUTS EN DIPÒSIT

El MUME no té valors rebuts en dipòsit durant l'exercici 2016 ni durant l'exercici 2015.

## 24. INFORMACIÓ PRESSUPOSTÀRIA

### 24.1 Exercici corrent

#### 1) Pressupost de despeses

##### a) Modificacions de crèdit

Les modificacions de crèdit durant l'exercici actual han estat els següents:

CAPÍTOL	DESCRIPCIÓ	AMPLIACIONS DE CRÈDIT	TOTAL MODIFICACIONS
1	Despeses de personal	-2.550,00	-2.550,00
2	Despeses corrents en béns i serveis	23.933,00	23.933,00
	<b>TOTAL</b>	<b>21.383,00</b>	<b>21.383,00</b>



Les modificacions de crèdit durant l'exercici anterior han estat els següents:

CAPÍTOL	DESCRIPCIÓ	AMPLIACIONS DE CRÈDIT	TOTAL MODIFICACIONS
1	Despeses de personal	2.256,00	2.256,00
2	Despeses corrents en béns i serveis	26.000,00	26.000,00
4	Transferències corrents	4.000,00	4.000,00
	<b>TOTAL</b>	<b>32.256,00</b>	<b>32.256,00</b>

b) Romanent de crèdit

Els romanents de crèdit durant l'exercici actual han estat els següents:

CAPÍTOL	DESCRIPCIÓ	ROMANENTS NO COMPROMESOS		TOTAL
		INCORPORABLES	NO INCORPORABLES	
1	Despeses de personal	795,48	0,00	795,48
2	Despeses corrents en béns i serveis	11.158,16	0,00	11.158,16
3	Despeses financeres	110,00	0,00	110,00
4	Transferències corrents	0,00	0,00	0,00
	<b>TOTAL</b>	<b>12.063,64</b>	<b>0,00</b>	<b>12.063,64</b>

Els romanents de crèdit durant l'exercici anterior han estat els següents:

CAPÍTOL	DESCRIPCIÓ	ROMANENTS NO COMPROMESOS		TOTAL
		INCORPORABLES	NO INCORPORABLES	
1	Despeses de personal	-2.748,82	0,00	-2.748,82
2	Despeses corrents en béns i serveis	21.405,25	0,00	21.405,25
3	Despeses financeres	130,80	0,00	130,80
4	Transferències corrents	-500,00	0,00	-500,00
	<b>TOTAL</b>	<b>18.287,23</b>	<b>0,00</b>	<b>18.287,23</b>

c) Creditors per operacions pendents d'aplicar en el pressupost

El MUME no té creditors per operacions pendents d'aplicar en el pressupost durant l'exercici 2016 ni durant l'exercici 2015.

2) Pressupost d'ingressos

a) Drets anul·lats

El MUME no ha aplicat drets anul·lats en el pressupost d'ingressos durant l'exercici 2016 ni durant l'exercici 2015.

b) Drets cancel·lats

El MUME no ha aplicat drets cancel·lats en el pressupost d'ingressos durant l'exercici 2016 ni durant l'exercici 2015.

c) Procés de gestió

El procés de gestió durant l'exercici actual ha estat el següent:

CAPÍTOL	DESCRIPCIÓ	RECAPTACIÓ TOTAL	DEVOLUCIONS D'INGRÈS	RECAPTACIÓ NETA
3	Taxes, preus públics i altres ingressos	74.805,77	0,00	74.805,77
4	Transferències corrents	232.546,63	0,00	232.546,63
<b>TOTAL</b>		<b>307.352,40</b>	<b>0,00</b>	<b>307.352,40</b>

El procés de gestió durant l'exercici anterior ha estat el següent:

CAPÍTOL	DESCRIPCIÓ	RECAPTACIÓ TOTAL	DEVOLUCIONS D'INGRÈS	RECAPTACIÓ NETA
3	Taxes, preus públics i altres ingressos	67.394,81	0,00	67.394,81
4	Transferències corrents	234.803,65	0,00	234.803,65
<b>TOTAL</b>		<b>302.198,46</b>	<b>0,00</b>	<b>302.198,46</b>

d) Devolucions d'ingressos

El MUME no ha aplicat devolucions d'ingressos en el pressupost d'ingressos durant l'exercici 2016 ni durant l'exercici 2015.

e) Compromisos d'ingressos

El MUME no ha aplicat compromisos d'ingressos en el pressupost d'ingressos durant l'exercici 2016 ni durant l'exercici 2015.

## 24.2 Exercicis tancats

### 1) Pressupost de despeses. Obligacions de pressupostos tancats

El pressupost de despeses referent a les obligacions de pressupostos tancats durant l'exercici 2016 ha estat el següent:

CAPÍTOL	DESCRIPCIÓ	OBLIGACIONS PENDENTS DE PAGAMENT A 1 DE GENER	MODIFICACIONS SALDO INICIAL I ANUL·LACIONS	TOTAL OBLIGACIONS	PRESCRIPCIONS	PAGAMENTS REALITZATS	OBLIGACIONS PENDENTS DE PAGAMENT A 31 DE DESEMBRE
2	Despeses corrents en béns i serveis	42.995,86	0,00	42.995,86	0,00	42.995,86	0,00
	<b>TOTAL</b>	<b>42.995,86</b>	<b>0,00</b>	<b>42.995,86</b>	<b>0,00</b>	<b>42.995,86</b>	<b>0,00</b>

El pressupost de despeses referent a les obligacions de pressupostos tancats durant l'exercici 2015 ha estat el següent:

CAPÍTOL	DESCRIPCIÓ	OBLIGACIONS PENDENTS DE PAGAMENT A 1 DE GENER	MODIFICACIONS SALDO INICIAL I ANUL·LACIONS	TOTAL OBLIGACIONS	PRESCRIPCIONS	PAGAMENTS REALITZATS	OBLIGACIONS PENDENTS DE PAGAMENT A 31 DE DESEMBRE
2	Despeses corrents en béns i serveis	25.391,31	0,00	25.391,31	0,00	25.391,31	0,00
	<b>TOTAL</b>	<b>25.391,31</b>	<b>0,00</b>	<b>25.391,31</b>	<b>0,00</b>	<b>25.391,31</b>	<b>0,00</b>



## 2) Drets a cobrar de pressupostos tancats

Els drets a cobrar de pressupostos tancats durant l'exercici 2016 ha estat el següent:

CAPÍTOL	DESCRIPCIÓ	DRETS PENDENTS COBRAMENT A 1 DE GENER	MODIFICACIONS SALDO INICIAL	DRETS ANUL·LATS	DRETS CANCEL·LATS	RECAPTACIÓ	DRETS PENDENTS DE COBRAMENT A 31 DE DESEMBRE
3	Taxes, preus públics i altres ingressos	868,05	0,00	0,00	0,00	868,05	0,00
4	Transferències corrents	46.913,35	0,00	0,00	0,00	38.413,35	8.500,00
	<b>TOTAL</b>	<b>47.781,40</b>	<b>0,00</b>	<b>0,00</b>	<b>0,00</b>	<b>39.281,40</b>	<b>8.500,00</b>

Els drets a cobrar de pressupostos tancats durant l'exercici 2015 ha estat el següent:

CAPÍTOL	DESCRIPCIÓ	DRETS PENDENTS COBRAMENT A 1 DE GENER	MODIFICACIONS SALDO INICIAL	DRETS ANUL·LATS	DRETS CANCEL·LATS	RECAPTACIÓ	DRETS PENDENTS DE COBRAMENT A 31 DE DESEMBRE
3	Taxes, preus públics i altres ingressos	2.354,96	0,00	0,00	0,00	2.354,96	0,00
4	Transferències corrents	27.496,63	0,00	0,00	0,00	24.496,63	3.000,00
	<b>TOTAL</b>	<b>29.851,59</b>	<b>0,00</b>	<b>0,00</b>	<b>0,00</b>	<b>26.851,59</b>	<b>3.000,00</b>

## 3) Variació de resultats pressupostaris d'exercicis anteriors

El MUME no ha tingut variacions d'obligacions i drets a cobrar de pressupostos tancats durant l'exercici 2016 ni durant l'exercici 2015.





### 24.3 Exercicis posteriors

1) Compromisos de despesa amb càrrec a pressupostos d'exercicis posteriors

El MUME no té compromisos de despesa amb càrrec a pressupostos d'exercicis posteriors durant l'exercici 2016 ni durant l'exercici 2015.

2) Compromisos d'ingrés amb càrrec a pressupostos d'exercicis posteriors

El MUME no té compromisos d'ingrés amb càrrec a pressupostos d'exercicis posteriors durant l'exercici 2016 ni durant l'exercici 2015.

### 24.4 Execució de projectes de despesa

El MUME no té execució de projectes de despesa durant l'exercici 2016 ni durant l'exercici 2015.

### 24.5 Despesa amb finançament afectat

En el següent quadre s'informa per a cada despesa amb finançament afectat de les desviacions de finançament per agent, tant de l'exercici com acumulades:

CODI DESPESA	DESCRIPCIÓ	AGENT FINANÇAMENT		COEFICIENT DE FINANÇAMENT	DESVIACIONS DE L'EXERCICI		DESVIACIONS ACUMULADES	
		TERCER	APLICACIÓ PRESSUPOSTÀRIA		POSITIVES	NEGATIVES	POSITIVES	NEGATIVES
	Finançament activitats culturals, publicitat i premi Walter Benjamin - 16.500€	Diputació de Girona	333 - 22609 333 - 22602	73,33%				
	Fons europeus projecte Appeace - 17.000€	Fons europeu	333 - 48001 333 - 22609					



El MUME compta durant l'exercici 2016 amb dos projectes de finançament afectat:

- 1) Subvenció de la Diputació de Girona per finançar les activitats culturals, publicitat i el premi Walter Benjamin. Per tal de rebre aquesta subvenció de 16.500€ s'ha hagut de justificar una despesa de 22.500€, per tant, té un coeficient de finançament del 73,33%. El 2 de Març del 2017 es va cobrar l'import de 16.497,96€ donat que es va justificar l'import de 22.498,24€.
- 2) Fons europeus projecte Apeace, demandada conjuntament entre diverses entitats europees. No es realitza a partir de cap justificació econòmica sinó que la seva justificació és realitza mitjançant controls d'assistència. Les activitats s'han fet durant l'exercici 2015 i 2016. En data 6 de març de 2015 s'ha cobrat la quantitat de 8.500€, no obstant, la resta no està previst que es rebi fins l'exercici 2017.

L'entitat no disposa de cap sistema eficient del control de les despeses de finançament afectat per tal de calcular les desviacions de l'exercici ni les desviacions acumulades, i per tant no ha pogut informar d'aquesta informació a la present memòria.

## 24.6 Conciliació resultat pressupostari amb resultat comptable

A continuació es relaciona la conciliació entre el resultat pressupostari ajustat d'import 11.454,76€ i el resultat comptable ajustat d'import 10.411,47€.

<b>RESULTAT PRESSUPOSTARI AJUSTAT a 31/12/2016</b>	<b>11.454,76</b>
+ Inversions en immobilitzat pressupostades	4.114,49
+/- Variació existències	1.758,55
- Dotació a l'amortització	-96.158,36
+ Subvencions de capital traspassades a resultat	91.142,04
+/- Periodificacions de despeses	-1.900,01
<b>RESULTAT COMPTABLE AJUSTAT a 31/12/2016</b>	<b>10.411,47</b>

## 24.7 Romanent de tresoreria

El Romanent de tresoreria presenta el següent detall:

	31/12/2016	31/12/2015
<b>1. (+) Fons líquids</b>	<b>6.150,20</b>	<b>7.161,93</b>
<b>2. (+) Deutors pendents de cobrament</b>	<b>56.237,73</b>	<b>47.533,11</b>
(+) del pressupost corrent	46.391,72	44.781,40
(+) de pressupostos tancats	8.500,00	3.000,00
(+) d'operacions no pressupostàries	3.066,01	45,71
(-) cobraments realitzats pendents d'aplicació definitiva	1.720,00	294,00
<b>3. (-) Creditors pendents de pagament</b>	<b>53.266,08</b>	<b>54.043,80</b>
(+) del pressupost corrent	34.402,73	42.995,86
(+) de pressupostos tancats	0,00	0,00
(+) d'operacions no pressupostàries	18.863,35	11.047,94
(-) pagaments realitzats pendents d'aplicació definitiva	0,00	0,00
<b>I. ROMANENT DE TRESORERIA TOTAL (1+2-3)</b>	<b>9.121,85</b>	<b>651,24</b>
II. Saldos de dubtós cobrament	0,00	0,00
III. Excés de finançament afectat	0,00	0,00
<b>IV. ROMANENT DE TRESORERIA PER A DESPESES GENERALS (I-II-III)</b>	<b>9.121,85</b>	<b>651,24</b>

## 25. INDICADORS FINANCERS, PATRIMONIALS I PRESSUPOSTARIS

### 1. INDICADORS FINANCERS I PATRIMONIALS

- a) LIQUIDITAT IMMEDIATA: Reflexa el percentatge de deutes pressupostaris i no pressupostaris que es pugin atendre amb la liquiditat immediata disponible.

$$\frac{6.150,20}{68.580,12} = 0,08$$

- b) LIQUIDITAT A CURT TERMINI: Reflexa la capacitat que té l'entitat per atendre a curt termini les seves obligacions pendents de pagament.

$$\frac{64.107,93}{68.580,12} = 0,93$$

- c) LIQUIDITAT GENERAL: Reflexa en quina mesura tots els elements patrimonials que componen l'actiu corrent cobreixen el passiu corrent.

$$\frac{78.878,41}{68.580,12} = 1,15$$

- d) ENDEUTAMENT PER HABITANT: En les entitats territorials i els seus organismes autònoms, aquest índex distribueix el deute total de l'entitat entre el nombre d'habitants.

No s'aplica en el MUME.

- e) ENDEUTAMENT: Representa la relació entre la totalitat del passiu exigible (corrent i no corrent) respecte al patrimoni net més el passiu total de l'entitat.

$$\frac{68.580,12}{2.771.293,82} = 0,02$$

- f) RELACIÓ D'ENDEUTAMENT: Representa la relació existent entre el passiu corrent i el no corrent.

$$\frac{68.580,12}{0,00} = n/a$$

- g) CASH-FLOW: Reflexa en quina mesura els fluxos nets de gestió de caixa cobreixen el passiu de l'entitat.

$$\frac{0,00}{-996,52} + \frac{68.580,12}{-996,52} = -68,81$$



- h) **PERÍODE MIG DE PAGAMENT A CREDITORS COMERCIALS:** Reflexa el número de dies que per termini mig tard l'entitat a pagar en els seus creditors comercials derivats, en general, de l'execució dels capítols 2 i 6 del pressupost.

$$\frac{48,62 * 152.413,85 + 23,33 * 32.437,12}{152.413,85 + 32.437,12} = 44,18$$

- i) **PERÍODE MIG DE COBRAMENT:** Reflexa el número de dies que per termini mig tarda l'entitat a cobrar els seus ingressos.

N/A. El MUME cobra el seu servei a les escoles de manera anticipada. La resta dels seus ingressos obtinguts per la botiga del museu es cobren al moment i referent a les aportacions no es tindrien en compte per el càlcul d'aquest període mig.

- j) **RATIS DEL COMPTE DE RESULTAT ECONÒMIC PATRIMONIAL:** Per l'elaboració de les següents ratis s'han de tenir en compte les equivalències amb els corresponents epígrafs del compte del resultat econòmic patrimonial de l'entitat:

ING. TRIB	Ingressos tributaris i urbanístics
TRANSFR	Transferències i subvencions rebudes
V. I PS	Vendes i prestació de serveis
D. PERS	Despeses de personal
TRANSFC	Transferències i subvencions concedides
APROV	Aprovisionaments

- a. Estructura d'ingressos

<b>INGRESSOS DE GESTIÓ ORDINÀRIA (IGOR)</b>			
<b>ING. TRIB/IGOR</b>	<b>TRANSFR/IGOR</b>	<b>V i PS/IGOR</b>	<b>Resta IGOR/IGOR</b>
0,00%	78,68%	21,32%	0,00%

- b. Estructura de despeses

<b>DESPESES DE GESTIÓ ORDINÀRIA (DGOR)</b>			
<b>D. PERS/DGOR</b>	<b>TRANSFC/IGOR</b>	<b>APROV/IGOR</b>	<b>Resta DGOR/IGOR</b>
44,89%	0,00%	13,12%	41,99%

- c. Cobertura de despeses corrents: posa de manifest la relació existent entre les despeses de gestió ordinària i els ingressos de la mateixa naturalesa.

$$\frac{430.285,94}{353.744,12} = 1,21$$

## 2. INDICADORS PRESSUPOSTARIS

### a) DEL PRESSUPOST DE DESPESES CORRENTS:

- 1) EXECUCIÓ DEL PRESSUPOST DE DESPESES: Reflexa la proporció dels crèdits aprovats a l'exercici que han donat lloc a reconeixement d'obligacions pressupostàries.

$$\frac{342.289,36}{354.353,00} = 0,96$$

- 2) REALITZACIÓ DE PAGAMENTS: Reflexa la proporció d'obligacions reconegudes a l'exercici en què el seu pagament ja s'ha realitzat al finalitzar al mateix amb respecte al total d'obligacions reconegudes.

$$\frac{307.886,63}{342.289,36} = 0,89$$

- 3) DESPESA PER HABITANT: Per les entitats territorials i els seus organismes autònoms, aquest índex distribueix la totalitat de la despesa pressupostària efectuada en l'exercici entre els habitants de l'entitat.

No s'aplica en el MUME.

- 4) INVERSIÓ PER HABITANT: Per les entitats territorials i els seus organismes autònoms, aquest índex distribueix la totalitat de la despesa pressupostària per operacions de capital efectuada en l'exercici entre el nombre d'habitants de l'entitat.

No s'aplica en el MUME.

- 5) ESFORÇ INVERSOR: Mostra la proporció que representen les operacions de capital realitzades en l'exercici en relació a la totalitat de les despeses pressupostàries realitzades en el mateix.

$$\frac{0,00}{342.289,36} = n/a$$

### b) DEL PRESSUPOST D'INGRESSOS CORRENTS:

- 1) EXECUCIÓ DEL PRESSUPOST D'INGRESSOS: Reflexa la proporció que sobre els ingressos pressupostaris previstos suposen els ingressos pressupostaris nets, això són, els drets reconeguts.

$$\frac{353.744,12}{354.353,00} = 0,99$$

- 2) **REALITZACIÓ DE COBRAMENTS:** Reflexa la proporció que suposen els cobraments obtinguts en l'exercici sobre els drets reconeguts nets.

$$\frac{307.352,40}{353.744,12} = 0,86$$

- 3) **AUTONOMIA:** Mostra la proporció que representen els ingressos pressupostaris realitzats a l'exercici (excepte els derivats de subvencions i passius financers) en relació a la totalitat dels ingressos pressupostaris realitzats en el mateix.

$$\frac{353.744,12}{353.744,12} = 1$$

- 4) **AUTONOMIA FISCAL:** Reflexa la proporció que representen els ingressos pressupostaris de naturalesa tributaria realitzats a l'exercici en relació a la totalitat dels ingressos realitzats en el mateix.

No s'aplica en el MUME.

- 5) **SUPERÀVIT (O DÈFICIT) PER HABITANT:** a les entitats territorials i els seus organismes autònoms:

No s'aplica en el MUME.

c) **DE PRESSUPOSTOS TANCATS:**

- 1) **REALITZACIÓ DE PAGAMENTS:** Posa de manifest la proporció de pagaments que s'ha realitzat a l'exercici de les obligacions pendents de pagament de pressupostos ja tancats.

$$\frac{0,00}{0,00} = 0,00$$

- 2) **REALITZACIÓ DE COBRAMENTS:** Posa de manifest la proporció de cobraments que s'han realitzat a l'exercici relatius a drets pendents de cobrament de pressupostos ja tancats.

$$\frac{39.281,40}{47.781,40} = 0,82$$

## 26. INFORMACIÓ SOBRE EL COST DE LES ACTIVITATS

Nota aplicable a partir dels Comptes Anuals de l'exercici 2017.

## 27. INDICADORS DE GESTIÓ

Nota aplicable a partir dels Comptes Anuals de l'exercici 2017.

## 28. FETS POSTERIORIS AL TANCAMENT

Des de la data de tancament de l'exercici fins a la de confecció d'aquests Comptes Anuals, no s'ha produït cap fet que afecti aquests Comptes Anuals, però que per la seva importància i significació hagi d'incloure's en aquest apartat de la memòria.

## 29. ALTRA INFORMACIÓ

- a) Els honoraris de l'auditoria són de 3.200,00€ assumits íntegrament per el MUME.
- b) Estat d'operacions amb entitats del grup:

	2016		2015	
	INGRESSOS		INGRESSOS	
	Transferències	Serveis	Transferències	Serveis
Generalitat de Catalunya	210.843,00	0,00	211.216,00	0,00
Ajuntament de la Jonquera	35.000,00	0,00	30.000,00	0,00
Consell Comarcal de l'Alt Empordà	0,00	0,00	0,00	0,00
Universitat de Girona	0,00	0,00	0,00	0,00
<b>TOTAL</b>	<b>245.843,00</b>	<b>0,00</b>	<b>241.216,00</b>	<b>0,00</b>

	2016		2015	
	DESPESES		DESPESES	
	Transferències	Serveis	Transferències	Serveis
Generalitat de Catalunya	0,00	0,00	0,00	0,00
Ajuntament de la Jonquera	0,00	0,00	0,00	0,00
Consell Comarcal de l'Alt Empordà	0,00	0,00	0,00	0,00
Universitat de Girona	0,00	0,00	0,00	0,00
<b>TOTAL</b>	<b>0,00</b>	<b>0,00</b>	<b>0,00</b>	<b>0,00</b>

	2016		2015	
	PENDENT COBRAMENT	PENDENT PAGAMENT	PENDENT COBRAMENT	PENDENT PAGAMENT
	Generalitat de Catalunya	19.296,37	0,00	17.413,35
Ajuntament de la Jonquera	0,00	0,00	0,00	0,00
Consell Comarcal de l'Alt Empordà	0,00	0,00	3.000,00	0,00
Universitat de Girona	0,00	0,00	0,00	0,00
<b>TOTAL</b>	<b>19.296,37</b>	<b>0,00</b>	<b>20.413,35</b>	<b>0,00</b>

- c) Informació sobre el compliment d'estabilitat pressupostària.  
 D'acord amb la DA20a de la Llei 30/1992, de 26 de novembre, de Règim Jurídic de les Administracions Públiques i del Procediment Administratiu Comú introduïda per la Llei 27/2013, de 27 de desembre, de racionalització i sostenibilitat de l'Administració Local on es regula el règim jurídic dels Consorcis, concretament el punt 4 diu que els Consorcis estaran subjectes al règim pressupostari, comptabilitat i control de l'Administració Pública a la qual estigui adscrit. En quan a la liquidació de l'exercici 2016 aquest consorci està adscrit a la Generalitat de Catalunya. Això significa que la obligatorietat de complir amb l'estabilitat pressupostària, la regla de la despesa i el límit del deute correspon a l'entitat matriu, és a dir, a la Generalitat de Catalunya.



## FORMULACIÓ DELS COMPTES ANUALS DE L'EXERCICI 2016

El Consell d'Administració de l'entitat **MUSEU MEMORIAL DE L'EXILI**, en data 22 de Juny de 2017, i en compliment dels requisits establerts en els seus estatuts, procedeix a formular els Comptes Anuals de l'exercici anual acabat el 31 de Desembre de 2016, els quals venen constituïts per les 52 pàgines annexades que precedeixen aquest escrit.

La Jonquera, 22 de Juny de 2017

El Consell d'Administració



**Sra. SONIA MARTÍNEZ JULI**

**Sr. JOAN BUDÓ RICART**



**Sr. NARCIS QUINTANA MARTINEZ**

**Sra. CARME GARCÍA SUÁREZ**



**Sr. RAMON RAMOS ARGIMON**

**Sra. PLÀCID GARCIA PLANAS**



**Sr. JOAQUIM TORRA PLA**

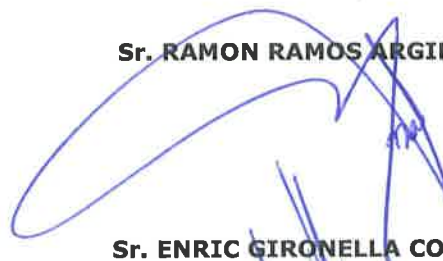

**Sr. ENRIC GIRONELLA COLOMER**

**Sr. MARTÍ SANS PAIRUTÓ**

**Sr. JÖRG ZIMMER**